



Informe de **INFLACIÓN (IPC)**



Junio, 2023

BANCO CENTRAL DEL PARAGUAY

Federación Rusa y Augusto Roa Bastos

www.bcp.gov.py

Asunción - Paraguay





© BANCO CENTRAL DEL PARAGUAY
Algunos derechos reservados y precautelados
por el Artículo 40 de la Ley N° 1328/98.
Federación Rusa y Augusto Roa Bastos - Asunción, Paraguay
Central Telefónica: (+595 21) 608 011
Publicación editada por el
Departamento de Índices de Precios
Gerencia de Estadísticas Económicas
ESTUDIOS ECONÓMICOS: (+595 21) 619 2481
Sitio web: www.bcp.gov.py

Informe de Inflación

Evolución del Índice de Precios al Consumidor (IPC)

Correspondiente al mes de junio de 2023



Gráfico N° 1. Inflación total e inflación núcleo.

Variación interanual en %



Gráfico N° 2. Inflación sin alimentos y subyacente.

Variación interanual en %



Gráfico N° 3. Alimentos y Carne.

Variación interanual en %

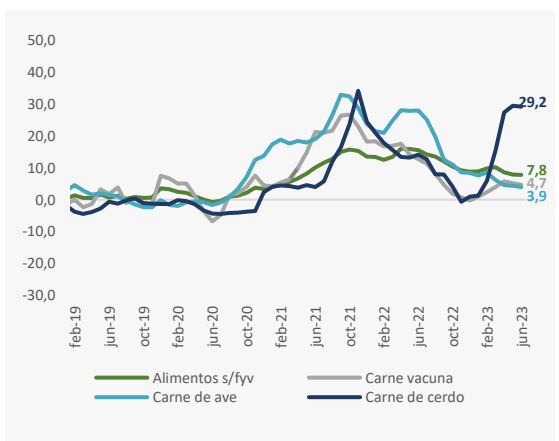

I. Resultado inflacionario

La inflación del mes de junio del año 2023, medida por la variación del Índice de Precios al Consumidor (IPC), fue del -0,3%, inferior a la variación del 0,5% registrada en el mismo mes del año anterior. Con este resultado, la inflación acumulada en el año asciende al 2,2%, por debajo del 6% verificado en el mismo periodo del año 2022. La inflación interanual, por su parte, se ubicó en 4,2%, resultado menor a la tasa del 5,1% registrada en mayo del corriente año y también inferior a la tasa del 11,5% verificada en el mismo periodo del año anterior.

Por otro lado, se señala que la inflación núcleo¹ mostró una tasa de variación mensual del 0,2% por encima de la inflación total (-0,3%). Así, la inflación interanual, medida por este indicador, alcanzó una variación del 4,8%, por debajo de la tasa del 5,2% registrada en el mes anterior y de la tasa del 7,1% observada en el mismo mes del 2022.

II. Principales aspectos de la inflación

La evolución de los precios de consumo en junio estuvo caracterizado por las reducciones registradas en algunos bienes alimenticios y en los combustibles. No obstante, este resultado fue atenuado por los aumentos de precios de los servicios y bienes durables.

Tabla N° 1. Inflación total. Tasa de variación en %

| | Mensual | | Acumulada | | Interanual | |
|------------|---------|------|-----------|------|------------|------|
| | 2022 | 2023 | 2022 | 2023 | 2022 | 2023 |
| Enero | 1,5 | 1,2 | 1,5 | 1,2 | 7,9 | 7,8 |
| Febrero | 1,4 | 0,5 | 2,8 | 1,7 | 9,4 | 6,9 |
| Marzo | 0,8 | 0,4 | 3,7 | 2,1 | 10,1 | 6,4 |
| Abril | 1,5 | 0,4 | 5,3 | 2,5 | 11,8 | 5,3 |
| Mayo | 0,2 | 0,0 | 5,4 | 2,5 | 11,4 | 5,1 |
| Junio | 0,5 | -0,3 | 6,0 | 2,2 | 11,5 | 4,2 |
| Julio | | | 6,7 | | 11,1 | |
| Agosto | 0,4 | | 7,2 | | 10,5 | |
| Septiembre | -0,1 | | 7,1 | | 9,3 | |
| Octubre | 0,4 | | 7,5 | | 8,1 | |
| Noviembre | 0,7 | | 8,3 | | 8,3 | |
| Diciembre | -0,2 | | 8,1 | | 8,1 | |



Gráfico N° 4. Principales variaciones por subgrupos en %. Mes de junio de 2023

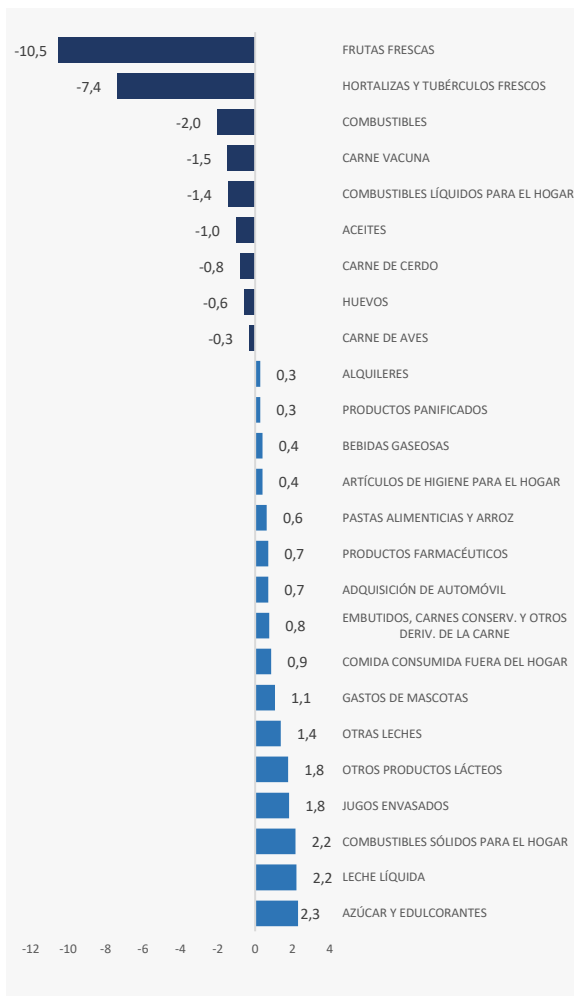

En alimentos las caídas de precios más importantes se registraron en las carnes, las frutas y hortalizas y los aceites. Las disminuciones en los precios de la carne vacuna, según agentes del sector, se explica por una menor demanda externa debido a la menor exportación de carne de Brasil a China, lo que genera en ese país, por un lado, una menor demanda de carne paraguaya y, por otro lado, un exceso de oferta exportable que compite con nuestros mercados de destino.

Los sustitutos de la carne vacuna, tales como la carne aves y de cerdo, también registraron bajas de precios. Por el contrario, se observaron subas de precios en otros productos como las menudencias, los embutidos y pescado.

Adicionalmente, dentro del segmento de alimentos se observaron aumentos de precios en los cereales y derivados, dentro del cual se destacan los aumentos en los productos panificados, las harinas y las pastas. Igualmente, se observaron aumentos de precios de los productos lácteos, que, conforme a manifestaciones de agentes del sector, responde principalmente al incremento de precio de los insumos utilizados en la producción.

En la agrupación de transporte, continuaron las reducciones de precios de los combustibles como los verificados en el gasoil común, gasoil aditivado, nafta común, nafta super y gas licuado de uso doméstico. Estos resultados están en línea con los menores precios externos de los derivados del crudo.

Gráfico N° 5. Cereales y derivados, harina, y Productos panificados. Interanual 2019-2023

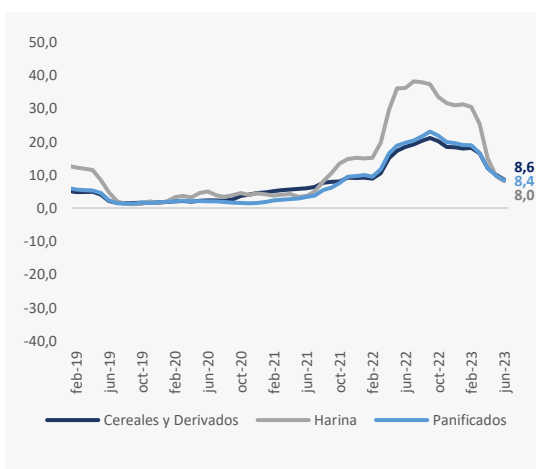

Por otra parte, los servicios de la canasta verificaron aumentos de precios, destacándose los alquileres, reparación de equipos para el hogar, comidas y bebidas consumidas fuera del hogar, comidas preparadas para llevar y los paquetes turísticos. Por su parte, dentro los gastos destinados a la salud, se observaron incrementos de precios en servicios hospitalarios, atención odontológica, atención médica y análisis de laboratorio, entre otros. Asimismo, en los gastos relacionados a la salud se destaca los aumentos de precios en productos farmacéuticos.

Finalmente, los bienes durables de la canasta registraron subas de precios como los verificados en vehículos, electrodomésticos y equipos informáticos.



Gráfico N° 6. Productos lácteos, azúcar y aceites.
Variación interanual en %



Gráfico N° 7. Petróleo, combustibles y tipo de cambio.
Interanual 2018-2023



Gráfico N° 8. Inflación en bienes y servicios administrados y bienes libres.
Variación interanual en %

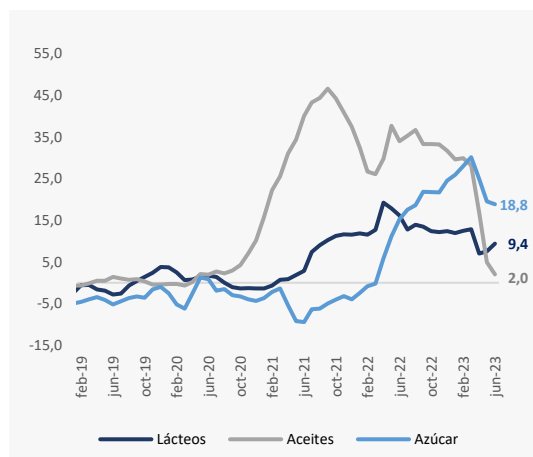

Gráfico N° 9. Inflación total, bienes, servicios y

III. Inflación en Bienes, Servicios y Renta

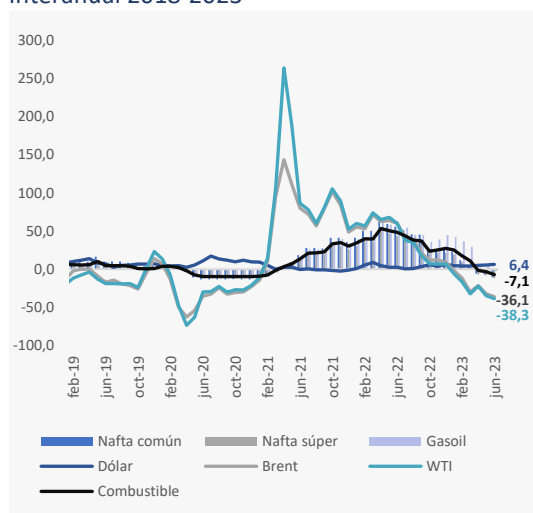
La inflación de los Bienes de la canasta en el mes de junio del año 2023 fue del -0,5%, inferior a la tasa del 0,5% observada en el mismo mes del año anterior. Así, la inflación acumulada en el año asciende al 2%, menor al 7,8% verificado en el mismo periodo del año pasado. Con este resultado, la inflación interanual asciende a una tasa del 4,4%, por debajo de la tasa del 5,5% verificada en el mes anterior, y también menor a la del 16,1% registrada en junio del año pasado.

Tabla N° 2. Inflación en Bienes, Servicios y Renta.
Tasa de inflación 2022/2023

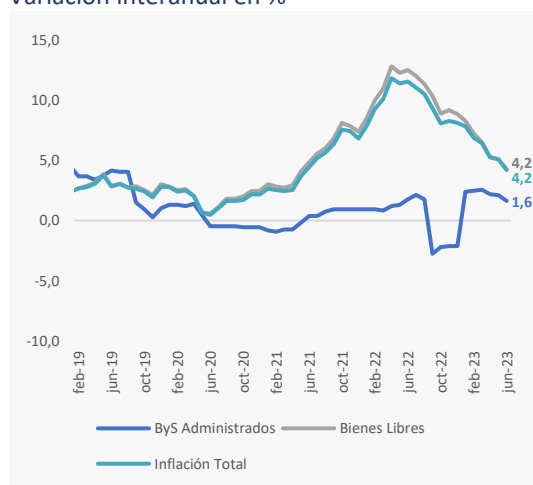
| | Junio 2022 | | | Junio 2023 | | |
|---|------------|------------|-------------|-------------|------------|------------|
| | Mensual | Acumu. | Intera. | Mensual | Acumu. | Intera. |
| Bienes | | | | | | |
| Alimenticios | 0,0 | 6,5 | 18,6 | -1,2 | 3,7 | 6,3 |
| Bienes Alimenticios (sin frutas y verduras) | 0,2 | 4,9 | 15,5 | 0,1 | 4,0 | 7,8 |
| Otros Bienes | 1,1 | 8,9 | 14,3 | -0,1 | 0,6 | 2,8 |
| Total Bienes | 0,5 | 7,8 | 16,1 | -0,5 | 2,0 | 4,4 |
| Servicios | 0,5 | 3,3 | 5,1 | 0,2 | 2,7 | 4,1 |
| Renta | 0,0 | 0,6 | 1,5 | 0,3 | 1,5 | 2,6 |
| Total Servicios y Renta | 0,4 | 3,0 | 4,7 | 0,2 | 2,5 | 4,0 |
| IPC | 0,5 | 6,0 | 11,5 | -0,3 | 2,2 | 4,2 |

En cuanto a la agrupación Servicios y Renta, la inflación mensual se ubicó en 0,2%, inferior a la variación del 0,4% registrada en el mes de junio del 2022. Con este resultado, la inflación acumulada del año fue del 2,5%, menor a la variación del 3% verificada en el mismo periodo durante el año 2022. La inflación interanual asciende al 4%, menor a la tasa del 4,2% observada en el mes anterior, y también inferior a la tasa del 4,7%, registrada en el mes de junio del año 2022.

IV. Inflación Subyacente

La inflación subyacente, durante el mes de junio del año 2023, fue del 0,1%, siendo este resultado superior a la tasa observada en la inflación total (-0,3%). A su vez, la inflación subyacente (X1), que además de excluir a las frutas y verduras no incorpora los servicios tarifados y combustibles, presentó una tasa de variación del 0,2%.

Con respecto a la inflación interanual de cada uno de los indicadores de precios, las mismas presentaron los



renta. Variación interanual en %

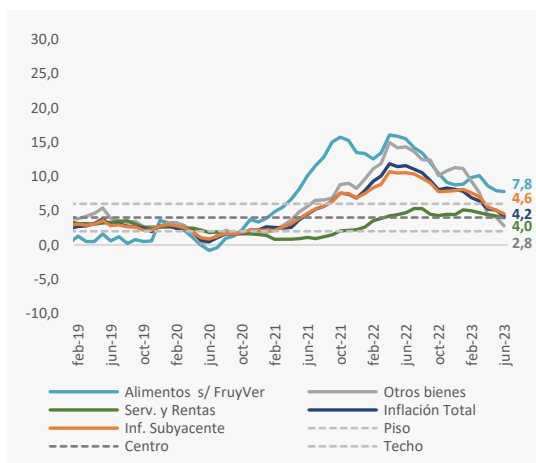

siguientes porcentajes: inflación total 4,2%, inflación subyacente 4,6% e inflación subyacente (X1) 6%.

Tabla Nº 3. Inflación subyacente. Tasa de inflación 2022/2023

| | Junio 2022 | | | Junio 2023 | | |
|---------------------|------------|-----------|------------|------------|-----------|------------|
| | Mensual | Acumulada | Interanual | Mensual | Acumulada | Interanual |
| Frutas y Verduras | -1,3 | 17,4 | 41,2 | -8,2 | 2,5 | -2,4 |
| Servicios Tarifados | 0,5 | 1,2 | 1,8 | 0,0 | 5,0 | 1,6 |
| Combustibles | 2,2 | 29,2 | 48,0 | -2,0 | -5,8 | -7,1 |
| Subyacente (X1) | 0,4 | 3,7 | 8,3 | 0,2 | 2,8 | 6,0 |
| Subyacente | 0,6 | 5,5 | 10,5 | 0,1 | 2,2 | 4,6 |
| Inflación total | 0,5 | 6,0 | 11,5 | -0,3 | 2,2 | 4,2 |

Gráfico Nº 10. Inflación total e inflación subyacente. Variación interanual en %

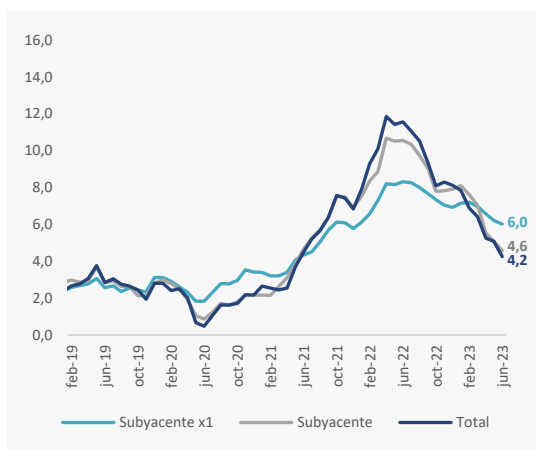

V. Inflación en bienes nacionales e importados

La inflación mensual perteneciente a los bienes de consumo nacional, en el mes de junio del corriente año, fue del -0,4%, inferior a la tasa del 0,3% registrada en el mismo mes del año anterior. Así, la inflación acumulada asciende al 3,3%, menor a la variación del 4% observada en el mismo periodo del año pasado. Con este resultado, la inflación interanual asciende al 4,8%, inferior a la variación del 5,6% observada en el mes anterior, y también por debajo de la tasa del 9,5% verificada en el mismo mes del año 2022.

Gráfico Nº 11. Inflación en bienes nacionales e importados. Variación interanual en %

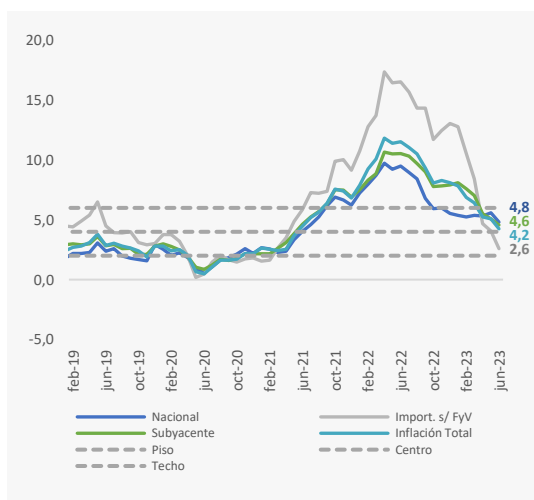

Por otro lado, la inflación mensual de los bienes de consumo importados (sin frutas y verduras) alcanzó una variación del -0,2%, inferior a la tasa del 1,2% verificada en el mismo mes del año 2022. Con este resultado, la inflación acumulada asciende al 0,3% por debajo del resultado obtenido del 10,5% correspondiente al mismo periodo durante el año 2022. Así, la inflación interanual asciende al 2,6%, menor a la tasa del 4,1% correspondiente al mes anterior, y también por debajo de la tasa del 16,5% registrada en el mes de junio del año anterior.

VI. Inflación en bienes transables y no transables

La inflación mensual de los bienes transables (sin frutas y verduras) alcanzó una tasa del 0%, inferior a la variación del 0,8% registrada en el mismo mes del año anterior. La inflación acumulada alcanzó el 2,1%, por debajo de la tasa del 7,3% observada en el mismo periodo del año 2022. La inflación interanual, por su parte, registró una variación del 5%, tasa inferior al 5,9% observada en el mes de mayo del 2023, y menor al 14,5% verificado en el mes de junio del año pasado.

Gráfico Nº 12. Inflación en bienes transables y no transables. Variación interanual en %

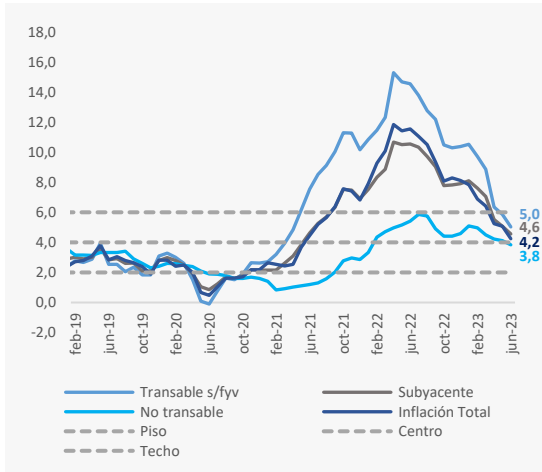

Asimismo, la inflación mensual de los bienes no transables fue del 0,2%, inferior a la tasa del 0,4% registrada en el mismo mes del año pasado. Con este resultado, la inflación acumulada observó una variación del 2,4%, menor a la tasa del 3,1% verificada en el mismo periodo durante el año anterior. De esta forma, la inflación interanual observó un resultado del 3,8%, menor a la tasa del 4,1% observada en el mes de mayo de 2023, y también inferior a la tasa del 5,4% registrada en el mes de junio del año anterior.



Indicadores de Inflación Variación interanual en %

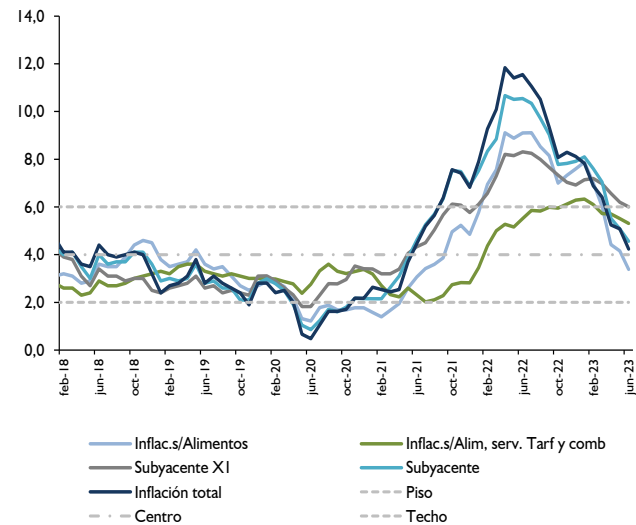
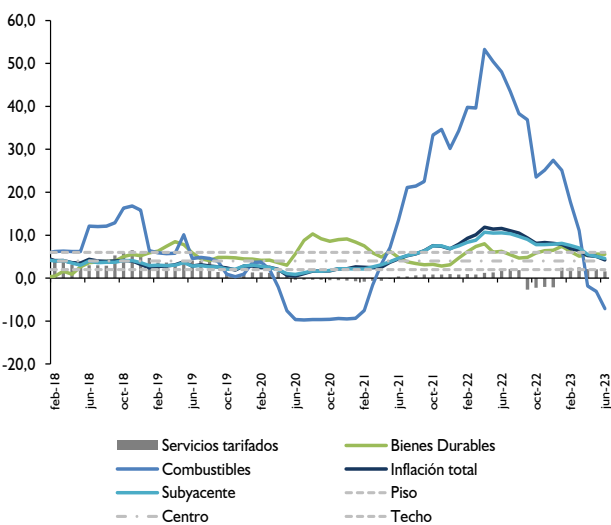
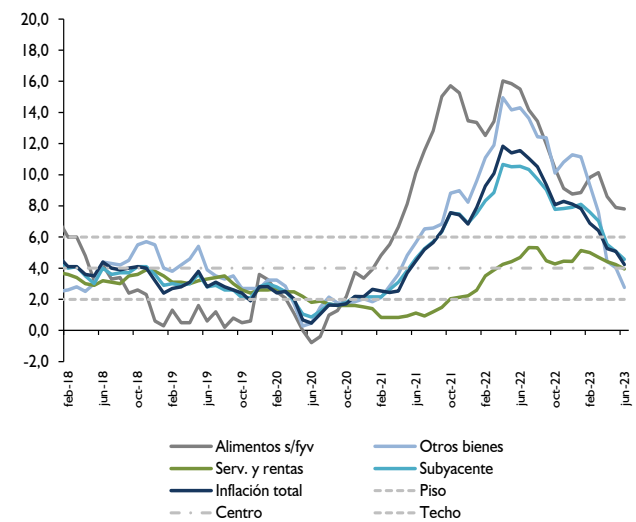
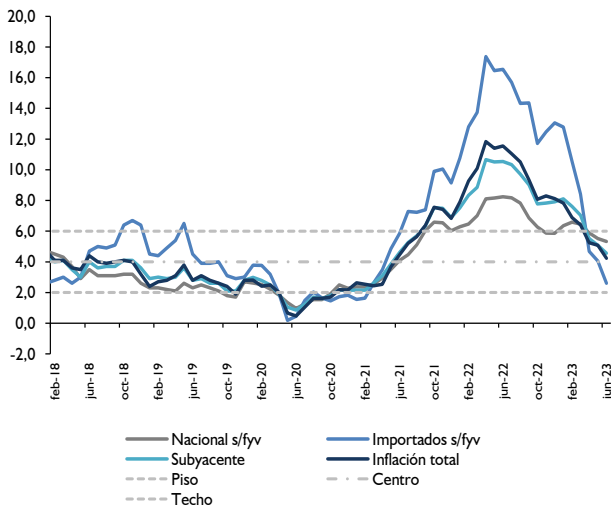
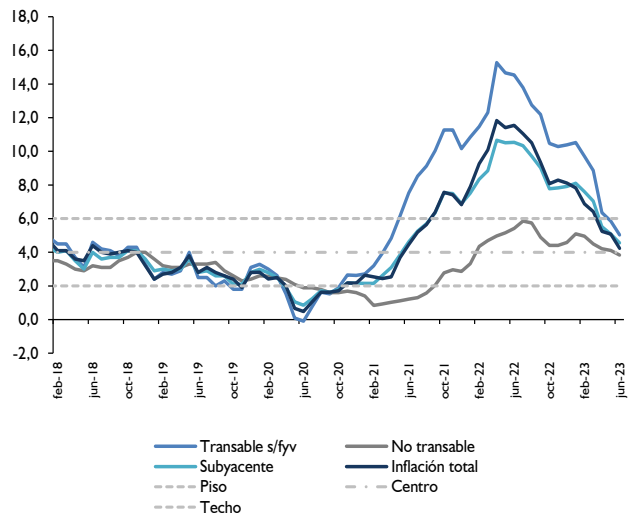
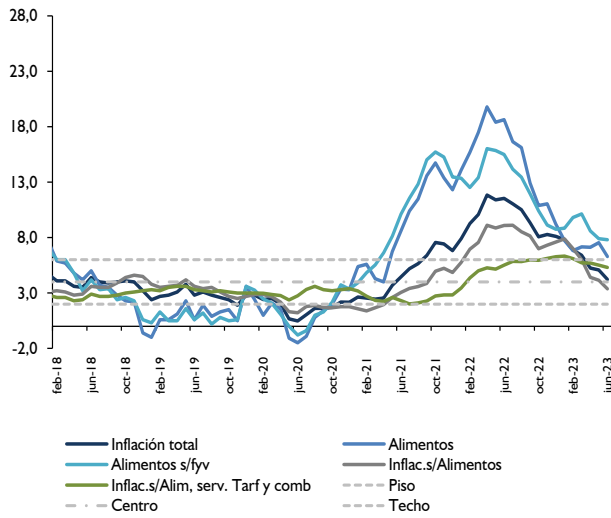



Inflación Internacional Variación interanual en %

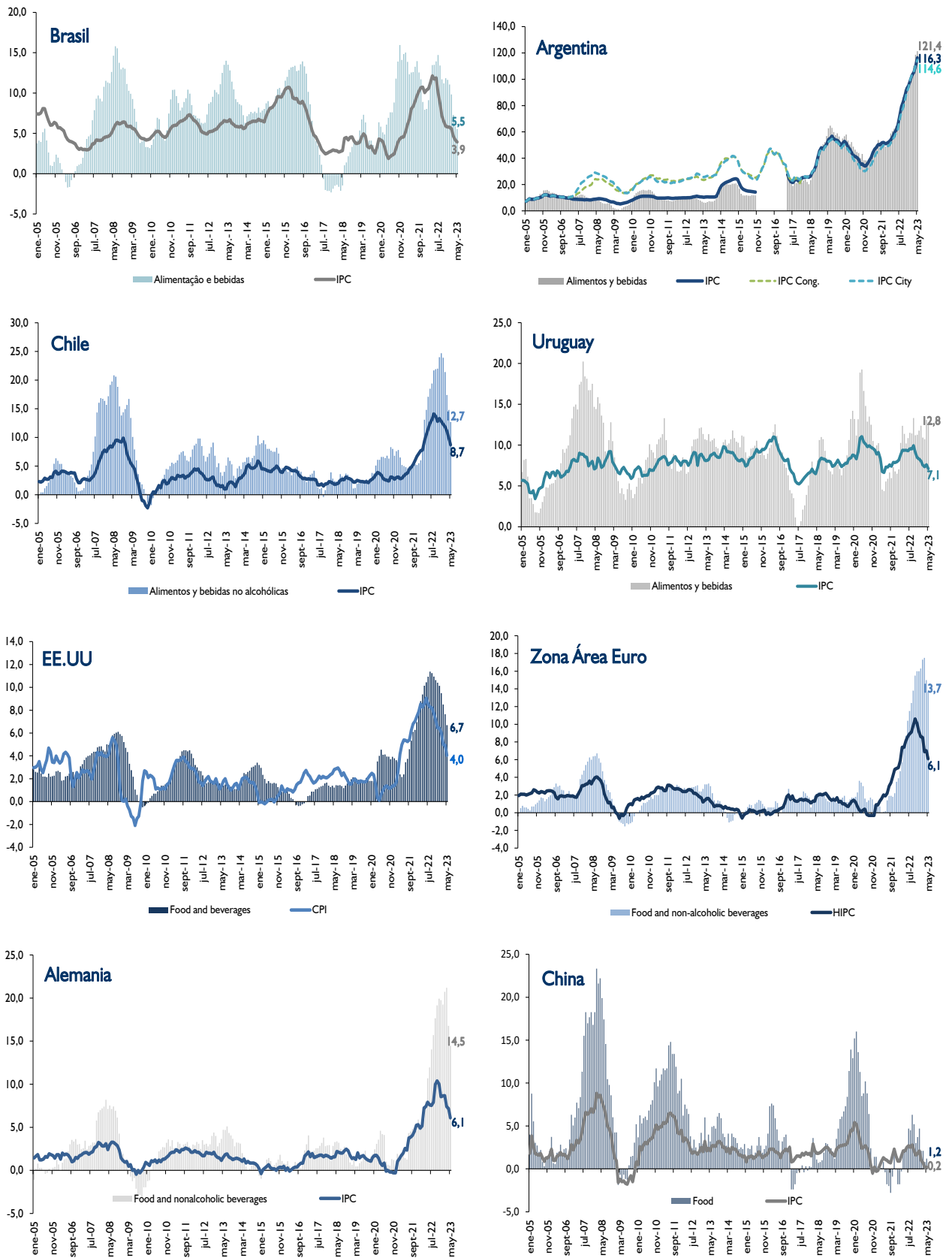



**ESTUDIOS ECONOMICOS
DPTO. DE ÍNDICE DE PRECIOS
ÍNDICE DE PRECIOS AL CONSUMIDOR
AREA METROPOLITANA DE ASUNCIÓN**

Base Diciembre 2017=100

ASUNCIÓN

| AÑO/MES | ALIMENTACIÓN | B. ALCOH. TABACOS | P. VESTIR CALZADO | ALOJAMIENTO | | MUEBLES Y | | GASTO EN TRANSPORTE | COMUNICACIÓN | RECREACIÓN CULTURA | EDUCACIÓN | RESTAURAN HOTELES | BIENES V. DIVER. | ÍNDICE | VARIACIONES (%) | | |
|-------------|--------------|----------------------|----------------------|--------------|--------------|--------------|--------------|------------------------|--------------|-----------------------|--------------|----------------------|---------------------|--------|-----------------|------|--|
| | | | | GAS Y OTROS | P. EL HOGAR | SALUD | INTER. | | | | | | | | | | |
| 2020 | 101,9 | 93,3 | 103,5 | 106,7 | 106,9 | 108,5 | 113,5 | 101,5 | 107,7 | 115,1 | 107,0 | 107,8 | 106,5 | | | | |
| ENE | 102,3 | 93,4 | 103,2 | 106,0 | 106,3 | 106,4 | 114,4 | 100,9 | 105,7 | 111,1 | 106,5 | 106,7 | 106,1 | 0,0 | 0,0 | 2,8 | |
| FEB | 102,0 | 93,4 | 103,3 | 106,3 | 106,3 | 106,6 | 114,4 | 101,0 | 106,3 | 115,0 | 106,9 | 107,2 | 106,3 | 0,2 | 0,2 | 2,4 | |
| MAR | 102,6 | 93,7 | 103,4 | 106,3 | 106,4 | 106,7 | 114,1 | 101,2 | 106,3 | 115,5 | 107,0 | 107,4 | 106,5 | 0,2 | 0,4 | 2,5 | |
| ABR | 102,5 | 93,6 | 103,3 | 106,3 | 106,5 | 107,0 | 112,3 | 101,2 | 106,3 | 115,5 | 107,0 | 107,5 | 106,3 | -0,2 | 0,2 | 2,0 | |
| MAY | 100,7 | 92,9 | 103,3 | 106,3 | 106,5 | 107,3 | 111,9 | 101,2 | 106,3 | 115,5 | 107,0 | 107,6 | 105,7 | -0,6 | -0,4 | 0,7 | |
| JUN | 98,8 | 92,6 | 103,5 | 106,6 | 106,7 | 107,6 | 111,6 | 101,5 | 106,8 | 115,5 | 107,1 | 107,7 | 105,3 | -0,4 | -0,8 | 0,5 | |
| JUL | 99,0 | 93,3 | 103,6 | 106,7 | 106,8 | 109,1 | 112,8 | 101,7 | 108,5 | 115,5 | 107,2 | 108,0 | 105,8 | 0,5 | -0,3 | 1,1 | |
| AGO | 100,1 | 93,0 | 103,6 | 106,8 | 107,0 | 109,8 | 113,6 | 101,7 | 108,9 | 115,5 | 107,1 | 108,2 | 106,3 | 0,5 | 0,2 | 1,6 | |
| SEP | 100,8 | 93,0 | 103,6 | 107,0 | 107,3 | 109,8 | 114,0 | 101,9 | 109,1 | 115,5 | 107,0 | 108,2 | 106,6 | 0,3 | 0,5 | 1,6 | |
| OCT | 102,4 | 93,2 | 103,7 | 107,1 | 107,7 | 110,1 | 114,1 | 101,9 | 109,3 | 115,5 | 106,8 | 108,3 | 107,1 | 0,5 | 0,9 | 1,7 | |
| NOV | 104,6 | 93,6 | 103,7 | 107,2 | 107,8 | 110,3 | 114,3 | 102,1 | 109,6 | 115,5 | 106,8 | 108,6 | 107,8 | 0,7 | 1,6 | 2,2 | |
| DIC | 106,4 | 93,4 | 103,7 | 107,3 | 107,9 | 110,8 | 114,4 | 102,1 | 109,5 | 115,5 | 107,8 | 108,7 | 108,4 | 0,6 | 2,2 | 2,2 | |
| 2021 | 111,2 | 94,8 | 104,1 | 109,3 | 109,9 | 112,9 | 121,3 | 102,4 | 110,8 | 116,2 | 110,0 | 110,1 | 111,6 | | | | |
| ENE | 107,8 | 93,7 | 103,7 | 107,3 | 108,4 | 111,0 | 114,2 | 102,1 | 109,3 | 115,5 | 108,0 | 109,1 | 108,9 | 0,5 | 0,5 | 2,6 | |
| FEB | 107,7 | 94,1 | 103,8 | 107,4 | 108,6 | 111,1 | 114,7 | 102,0 | 109,2 | 116,2 | 108,2 | 109,1 | 109,0 | 0,1 | 0,6 | 2,5 | |
| MAR | 107,0 | 93,7 | 103,6 | 107,7 | 108,8 | 111,4 | 116,2 | 101,8 | 109,5 | 116,2 | 108,4 | 109,1 | 109,1 | 0,1 | 0,6 | 2,4 | |
| ABR | 106,6 | 94,2 | 103,5 | 108,0 | 108,9 | 111,8 | 115,6 | 101,7 | 109,9 | 116,3 | 108,5 | 109,1 | 109,0 | -0,1 | 0,6 | 2,5 | |
| MAY | 107,5 | 94,7 | 103,7 | 108,1 | 109,0 | 112,1 | 117,9 | 101,9 | 110,1 | 116,3 | 108,6 | 109,2 | 109,6 | 0,6 | 1,1 | 3,7 | |
| JUN | 107,3 | 94,8 | 103,8 | 108,2 | 109,2 | 112,6 | 119,9 | 102,3 | 110,1 | 116,3 | 108,6 | 110,0 | 110,0 | 0,4 | 1,5 | 4,5 | |
| JUL | 109,3 | 94,8 | 103,9 | 109,0 | 109,8 | 112,7 | 123,3 | 102,4 | 110,4 | 116,3 | 108,7 | 110,5 | 111,3 | 1,2 | 2,7 | 5,2 | |
| AGO | 111,6 | 95,1 | 104,2 | 109,5 | 110,2 | 113,6 | 124,1 | 102,5 | 111,1 | 116,3 | 109,5 | 110,8 | 112,3 | 0,9 | 3,6 | 5,6 | |
| SEPT | 114,5 | 95,2 | 104,5 | 110,4 | 110,7 | 114,1 | 124,3 | 102,5 | 111,4 | 116,3 | 111,0 | 110,9 | 113,4 | 1,0 | 4,6 | 6,4 | |
| OCT | 117,5 | 95,4 | 104,6 | 111,8 | 111,1 | 114,4 | 128,5 | 102,7 | 112,4 | 116,3 | 113,0 | 110,9 | 115,2 | 1,6 | 6,3 | 7,6 | |
| NOV | 118,6 | 95,6 | 104,8 | 112,0 | 111,7 | 114,6 | 129,1 | 103,3 | 112,9 | 116,3 | 113,7 | 111,0 | 115,8 | 0,5 | 6,8 | 7,4 | |
| DIC | 119,5 | 96,0 | 105,0 | 111,7 | 112,1 | 115,0 | 127,4 | 103,4 | 113,0 | 116,3 | 114,1 | 111,3 | 115,8 | 0,0 | 6,8 | 6,8 | |
| 2022 | 127,9 | 99,4 | 108,0 | 112,2 | 116,1 | 118,6 | 143,7 | 103,8 | 116,1 | 121,0 | 120,9 | 116,8 | 122,5 | | | | |
| ENE | 123,0 | 96,3 | 105,3 | 111,7 | 112,4 | 116,3 | 130,2 | 103,4 | 113,4 | 116,3 | 115,1 | 112,5 | 117,5 | 1,5 | 1,5 | 7,9 | |
| FEB | 124,6 | 96,3 | 105,6 | 111,9 | 112,5 | 116,7 | 134,4 | 103,4 | 114,4 | 120,8 | 116,3 | 113,7 | 119,1 | 1,4 | 2,8 | 9,3 | |
| MAR | 125,7 | 96,9 | 106,1 | 112,3 | 113,3 | 117,3 | 137,3 | 103,4 | 115,2 | 121,1 | 117,7 | 114,4 | 120,1 | 0,8 | 3,7 | 10,1 | |
| ABR | 127,7 | 97,3 | 106,8 | 113,1 | 113,8 | 117,3 | 143,8 | 103,5 | 115,2 | 121,1 | 119,5 | 114,5 | 121,9 | 1,5 | 5,3 | 11,8 | |
| MAY | 127,3 | 98,3 | 107,3 | 113,4 | 114,4 | 117,6 | 143,9 | 103,8 | 115,7 | 121,1 | 119,8 | 115,5 | 122,1 | 0,2 | 5,4 | 11,4 | |
| JUN | 127,3 | 98,8 | 108,0 | 113,5 | 115,1 | 118,1 | 146,3 | 104,0 | 116,2 | 121,1 | 120,4 | 116,4 | 122,7 | 0,5 | 6,0 | 11,5 | |
| JUL | 127,5 | 99,6 | 108,4 | 113,7 | 117,5 | 118,4 | 149,1 | 104,0 | 116,5 | 121,1 | 121,6 | 117,6 | 123,6 | 0,7 | 6,7 | 11,1 | |
| AGO | 129,6 | 100,0 | 108,8 | 113,9 | 118,0 | 119,1 | 147,0 | 103,9 | 116,9 | 121,1 | 122,9 | 117,9 | 124,1 | 0,4 | 7,2 | 10,5 | |
| SEPT | 129,3 | 100,9 | 109,2 | 110,6 | 118,4 | 120,1 | 147,1 | 104,0 | 116,7 | 122,2 | 123,7 | 118,7 | 124,0 | -0,1 | 7,1 | 9,3 | |
| OCT | 130,3 | 101,8 | 109,4 | 111,0 | 119,0 | 120,2 | 147,0 | 103,9 | 117,3 | 122,2 | 124,2 | 119,4 | 124,5 | 0,4 | 7,5 | 8,1 | |
| NOV | 131,7 | 102,6 | 110,0 | 110,9 | 119,2 | 120,8 | 149,7 | 104,2 | 117,8 | 122,2 | 124,5 | 120,2 | 125,4 | 0,7 | 8,3 | 8,3 | |
| DIC | 130,5 | 103,6 | 110,6 | 110,9 | 119,3 | 121,0 | 148,7 | 104,5 | 118,3 | 122,2 | 124,9 | 120,7 | 125,2 | -0,2 | 8,1 | 8,1 | |
| 2023 | 134,9 | 106,4 | 112,0 | 114,8 | 120,3 | 123,9 | 149,6 | 104,5 | 118,7 | 127,8 | 126,1 | 123,0 | 127,7 | | | | |
| ENE | 132,5 | 104,3 | 110,9 | 114,4 | 119,6 | 122,3 | 151,7 | 104,6 | 118,8 | 122,2 | 125,0 | 122,0 | 126,7 | 1,2 | 1,2 | 7,8 | |
| FEB | 133,1 | 105,0 | 111,6 | 114,7 | 119,9 | 122,8 | 151,2 | 104,6 | 118,6 | 128,9 | 125,8 | 122,3 | 127,3 | 0,5 | 1,7 | 6,9 | |
| MAR | 134,7 | 106,4 | 111,8 | 114,8 | 120,1 | 123,5 | 150,2 | 104,6 | 118,6 | 128,9 | 126,0 | 122,7 | 127,8 | 0,4 | 2,1 | 6,4 | |
| ABR | 136,8 | 106,9 | 112,3 | 114,8 | 120,5 | 124,4 | 148,7 | 104,7 | 118,9 | 128,9 | 126,3 | 123,2 | 128,3 | 0,4 | 2,5 | 5,3 | |
| MAY | 136,9 | 107,7 | 112,5 | 115,1 | 120,7 | 125,0 | 148,1 | 104,1 | 118,7 | 128,9 | 126,5 | 123,8 | 128,3 | 0,0 | 2,5 | 5,1 | |
| JUN | 135,3 | 108,3 | 112,7 | 115,2 | 120,9 | 125,5 | 147,4 | 104,1 | 118,7 | 128,9 | 127,2 | 124,0 | 127,9 | -0,3 | 2,2 | 4,2 | |

Página Web: www.bcp.gov.py