



INFORME DE INFLACIÓN (IPC)

Enero
2022



BANCO CENTRAL DEL PARAGUAY

Federación Rusa y Augusto Roa Bastos

www.bcp.gov.py

Asunción - Paraguay



Publicación editada por:

**Estudios Económicos
Departamento de Estadísticas del Sector Real
BANCO CENTRAL DEL PARAGUAY**



Informe de inflación

Referencia: Evolución del Índice de Precios al Consumidor (IPC) correspondiente al mes de enero de 2022.

I. Resultado inflacionario

La inflación del mes de enero del año 2022, medida por la variación del Índice de Precios al Consumidor (IPC), fue del **1,5%**, superior a la variación del **0,5%** observada en el mismo mes del año anterior. Con este resultado, la inflación interanual se ubicó en **7,9%**, resultado superior a la tasa del **6,8%** registrada en diciembre del año 2021 y también mayor a la tasa del **2,6%** verificada en el mismo periodo del año anterior.

Por otro lado, se señala que la inflación núcleo¹ se ha ubicado en un nivel inferior al de la inflación total mensual (en **0,6%**). Así, la inflación interanual medida por este indicador alcanzó una variación del **5,1%**, por encima de la tasa del **4,7%** verificada en el mes anterior y superior a la tasa del **1,9%** registrada en el mes de enero del año 2021.

II. Principales aspectos de la inflación

El comportamiento de la inflación durante el mes de enero de 2022 responde, en mayor medida, a los aumentos de precios de los alimentos y de los combustibles. Asimismo, se

Gráfico Nro. 1
Inflación total e inflación núcleo Interanual



Gráfico Nro. 2
Inflación: total, subyacente, sin alimentos, y sin alimentos, servicios tarifados y combustibles Interanual

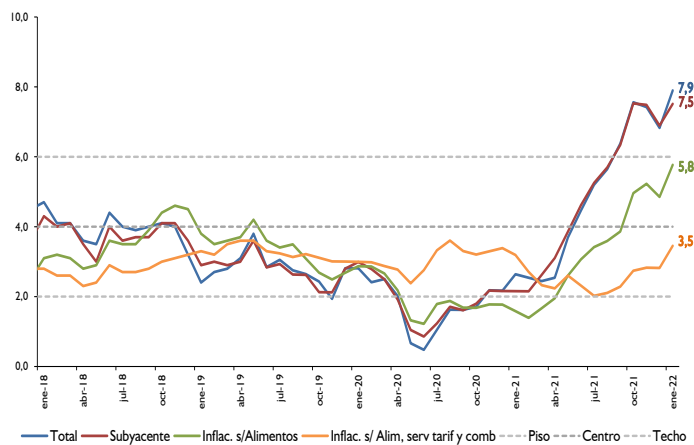

¹ La inflación núcleo es el promedio simple de los siguientes indicadores de inflación: inflación núcleo media truncada (suavizada), inflación núcleo media truncada (no suavizada), inflación núcleo por exclusión e inflación núcleo doble ponderación.



destaca las subas de precios registrados en los bienes duraderos, así como en determinados servicios de la canasta.

En alimentos se ha subrayado el incremento de precio de la carne vacuna que, según referentes del sector, está explicada por la falta de lluvias, que afecta a la calidad de la pastura llevando a aumentos de los costos de producción.

También se verificaron incrementos de precios de los bienes sustitutos de la carne vacuna, como las registradas en menudencias, embutidos y pescados. Sin embargo, se observaron leves bajas de precio en la carne de pollo y de cerdo que, según agentes del sector, responde a una mayor oferta.

Los productos panificados registraron alzas en sus precios, consecuencia del aumento de costo de los insumos, entre ellos, las materias grasas. Por su parte, los productos lácteos mostraron bajas de precios, principalmente los verificados en quesos.

Los combustibles derivados del petróleo registraron aumentos de precios, destacándose las subas en las naftas, gasoil común y gasoil aditivado, con lo cual los niveles de precios retornaron a los niveles observados antes de la campaña de abaratamiento que culminó el 31 de diciembre de 2021.

Los bienes duraderos verificaron subas de precios, principalmente los bienes importados como automóviles, electrodomésticos para el hogar, motocicletas y equipos audiovisuales.

Tabla Nro. 1
Inflación total

| Mes | Tasa de variación (%) | | | | | |
|------------|-----------------------|------|-----------|------|------------|------|
| | Mensual | | Acumulada | | Interanual | |
| | 2021 | 2022 | 2021 | 2022 | 2021 | 2022 |
| Enero | 0,5 | 1,5 | 0,5 | 1,5 | 2,6 | 7,9 |
| Febrero | 0,1 | | 0,6 | | 2,5 | |
| Marzo | 0,1 | | 0,6 | | 2,4 | |
| Abril | -0,1 | | 0,6 | | 2,5 | |
| Mayo | 0,6 | | 1,1 | | 3,7 | |
| Junio | 0,4 | | 1,5 | | 4,5 | |
| Julio | 1,2 | | 2,7 | | 5,2 | |
| Agosto | 0,9 | | 3,6 | | 5,6 | |
| Septiembre | 1,0 | | 4,6 | | 6,4 | |
| Octubre | 1,6 | | 6,3 | | 7,6 | |
| Noviembre | 0,5 | | 6,8 | | 7,4 | |
| Diciembre | 0,0 | | 6,8 | | 6,8 | |

Gráfico Nro. 3
Alimentos y Carne
Interanual
2018-2022



Gráfico Nro. 4
Principales variaciones por subgrupos
Mes de enero de 2022



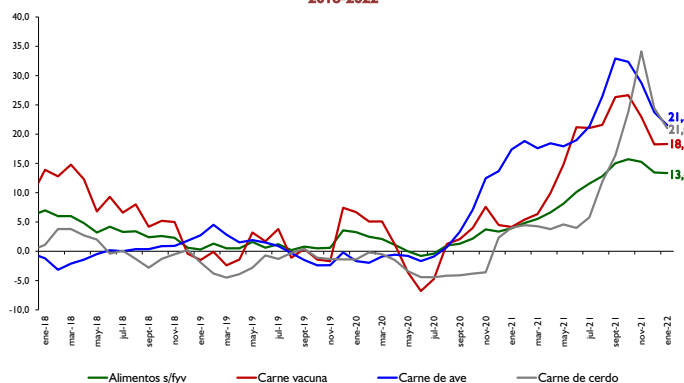
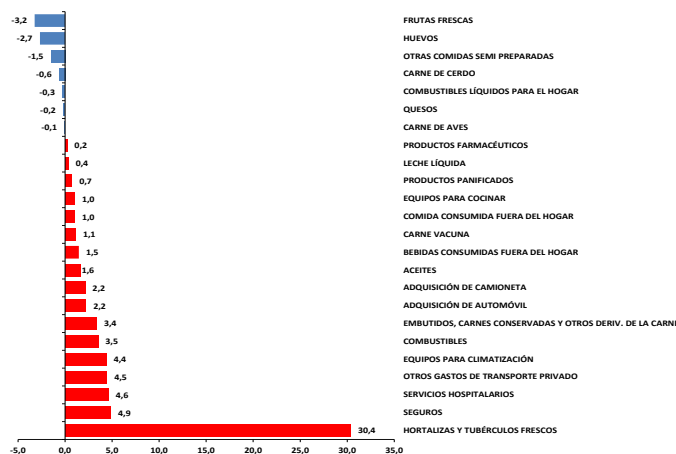

Este comportamiento está en línea con la suba del tipo de cambio guaraní/dólar en el mes.

En los gastos relacionados a la salud se observaron aumentos de precios en atención odontológicas, análisis laboratoriales, radiografía, servicios hospitalarios y productos farmacéuticos.

Dentro de los servicios de la canasta, los incrementos más significativos se registraron en alquiler de vivienda, servicios de alojamiento, habilitación vehicular, servicio de cuidado personal, alimentos y bebidas consumidos fuera del hogar, entre otros.

III. Inflación en Bienes, Servicios y Renta

La inflación de los Bienes de la canasta en el primer mes del año 2022 fue del **2%**, superior a la tasa del **0,6%** observada en el mismo mes del año anterior. Con este resultado, la inflación interanual asciende a una tasa del **11,6%**, superior a la tasa del **10,1%** verificado en el mes de diciembre del año 2021, y también mayor al **3,4%** registrado en enero del año pasado.

En cuanto a la agrupación Servicios y Renta, la inflación mensual se ubicó en **0,5%**, superior a la variación del **0,1%** registrada en el mes de enero del 2021. Con este resultado, la inflación interanual asciende al **2,6%**, superior a la tasa del **2,2%** observada en el mes de diciembre del 2021, y también superior a la tasa del **1,4%**, verificada en el mes de enero del año 2021.

Gráfico Nro. 5
Cereales y derivados, harina, y Productos panificados
Interanual
2018-2022



Gráfico Nro. 6
Productos lácteos, azúcar y aceites
Interanual
2018-2022



Gráfico Nro. 7
Petróleo, combustibles y tipo de cambio
Interanual
2018-2022



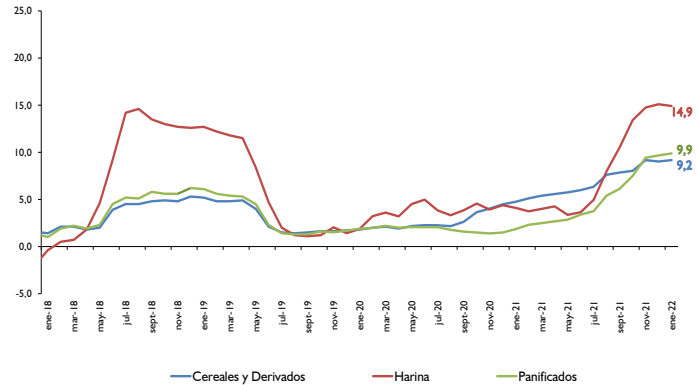

Tabla Nro. 2
Inflación en bienes, servicios y renta

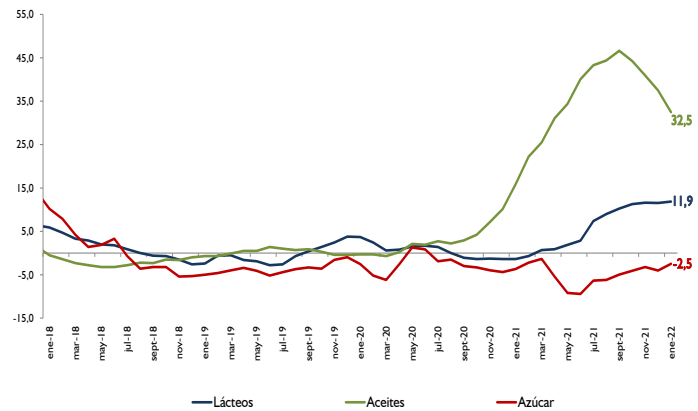
| Agrupación | Enero 2021 | | | Enero 2022 | | |
|---------------------------------------------|-------------------|------------|------------|-------------------|------------|-------------|
| | Tasa de Inflación | | | Tasa de Inflación | | |
| | Mens. | Acum. | Inter. | Mens. | Acum. | Inter. |
| Bienes Alimenticios | 1,3 | 1,3 | 5,4 | 2,9 | 2,9 | 14,1 |
| Bienes Alimenticios (sin frutas y verduras) | 0,8 | 0,8 | 3,9 | 0,7 | 0,7 | 13,4 |
| Otros Bienes | 0,0 | 0,0 | 1,8 | 1,3 | 1,3 | 9,6 |
| Total Bienes | 0,6 | 0,6 | 3,4 | 2,0 | 2,0 | 11,6 |
| Servicios | 0,0 | 0,0 | 1,3 | 0,5 | 0,5 | 2,8 |
| Renta | 0,0 | 0,0 | 1,6 | 0,1 | 0,1 | 1,2 |
| Total Servicios y Renta | 0,1 | 0,1 | 1,4 | 0,5 | 0,5 | 2,6 |
| IPC | 0,5 | 0,5 | 2,6 | 1,5 | 1,5 | 7,9 |

IV. Inflación Subyacente

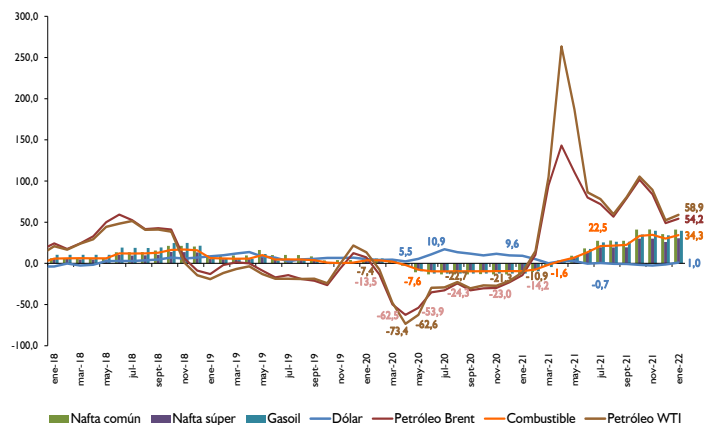
La **inflación subyacente**², durante el mes de enero del año 2022, fue del **0,9%**, siendo este resultado inferior a la tasa observada en la inflación total (**1,5%**). A su vez, la **inflación subyacente (XI)**, que además de excluir a las frutas y verduras no incorpora los servicios tarifados y combustibles, presentó una tasa de variación del **0,6%**.

Con respecto a la inflación interanual de cada uno de los indicadores de precios, las mismas presentaron los siguientes porcentajes: inflación total **7,9%**, inflación subyacente **7,5%** e inflación subyacente (XI) **6,1%**.

V. Inflación en bienes nacionales e importados

La inflación mensual perteneciente a los bienes de consumo nacional, en el mes de enero del corriente año, fue del **1,3%**, superior a la tasa del **0,4%** registrada en el mismo mes del año anterior. Así, la inflación interanual asciende al **7,2%**, mayor a la variación del **6,2%** observado en diciembre del año pasado y superior a la tasa del **2,7%** verificada en el mismo mes del año 2021.

Por otro lado, la inflación mensual de los bienes de consumo importados (sin frutas y verduras) alcanzó una tasa de variación del **1,5%**, superior a la variación del **0%** verificada en el mismo mes del año 2021. Con este resultado, la inflación interanual asciende al **10,8%**

Gráfico Nro. 8
Inflación en bienes y servicios administrados y bienes libres
Interanual
2018-2022



Gráfico Nro. 9
Inflación total, bienes, servicios y renta
Interanual
2018-2022



² Excluye de la canasta del IPC las frutas y verduras.

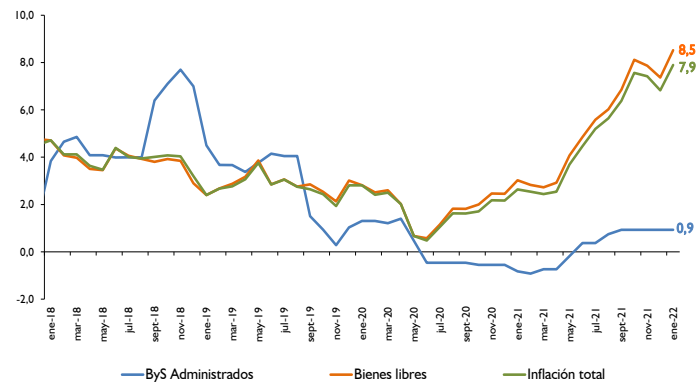
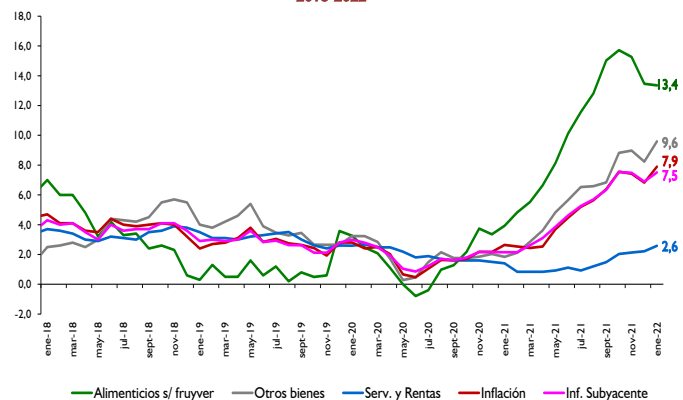

mayor a la tasa obtenida del **9,1%** correspondiente al mes de diciembre del 2021, y por encima de la tasa del **1,5%** verificada en el mes de enero del año anterior.

VI. Inflación en bienes transables y no transables

La inflación mensual de los bienes transables (sin frutas y verduras) alcanzó una tasa del **1%**, superior a la variación del **0,4%** registrada en el mismo mes del año anterior. La inflación interanual medida por este indicador registró un **10,8%** por encima de la tasa del **10,2%** observada en el mes de diciembre del 2021, y mayor al **2,7%** verificado en el mes de enero del año pasado.

Asimismo, la inflación mensual de los bienes no transables fue del **0,5%**, superior a la tasa del **0,1%** registrada en el mismo mes del año pasado. Con este resultado, la inflación interanual observó una variación del **3,3%** superior a la tasa del **2,9%** observado al mes de diciembre de 2021, y también mayor al **1,4%** registrado en el mes de enero del año anterior.

Tabla Nro. 3
Inflación total y subyacente

| Agrupación | Enero 2021 | | | Enero 2022 | | |
|---------------------|-------------------|-------|--------|-------------------|-------|--------|
| | Tasa de Inflación | | | Tasa de Inflación | | |
| | Mens. | Acum. | Inter. | Mens. | Acum. | Inter. |
| Frutas y Verduras | 4,7 | 4,7 | 15,4 | 17,1 | 17,1 | 18,0 |
| Servicios Tarifados | 0,2 | 0,2 | -0,7 | 0,1 | 0,1 | 0,8 |
| Combustibles | -0,2 | -0,2 | -9,4 | 3,0 | 3,0 | 34,3 |
| Subyacente (X1) | 0,3 | 0,3 | 3,4 | 0,6 | 0,6 | 6,1 |
| Subyacente | 0,3 | 0,3 | 2,2 | 0,9 | 0,9 | 7,5 |
| Inflación total | 0,5 | 0,5 | 2,6 | 1,5 | 1,5 | 7,9 |

Gráfico Nro. 10
Inflación total e inflación subyacente
Interanual
2018-2022



Gráfico Nro. 11
Inflación en bienes nacionales e importados
Interanual
2018-2022



Gráfico Nro. 12
Inflación en bienes transables y no transables
Interanual
2018-2022



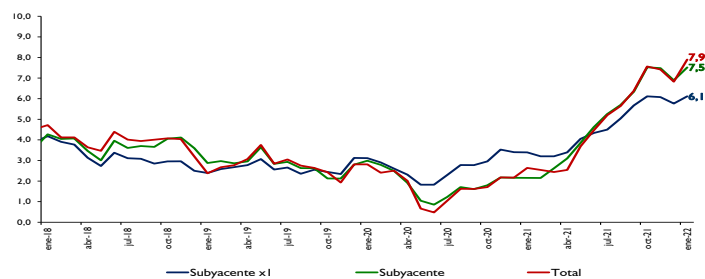

Indicadores de Inflación Interanual

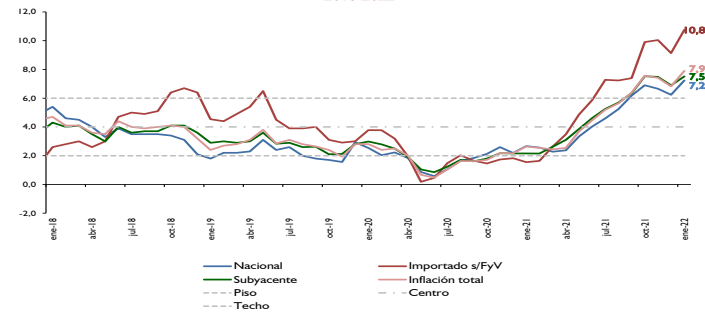
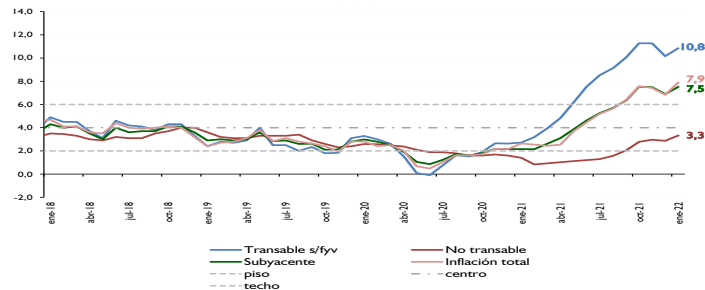
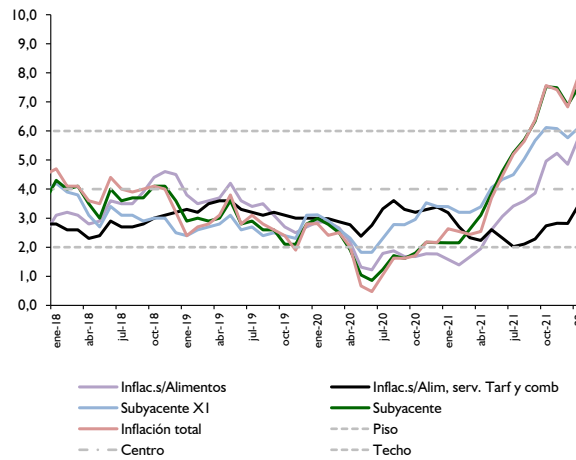
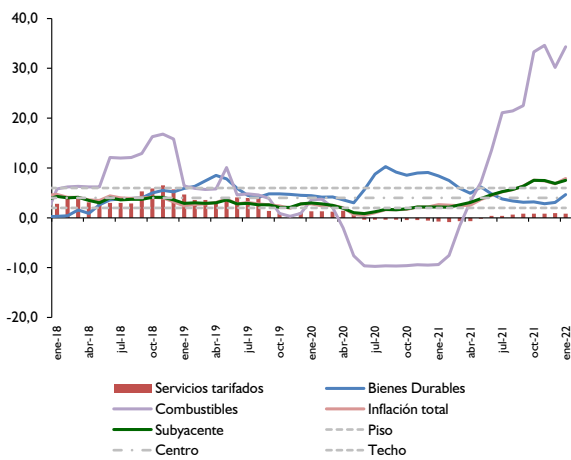
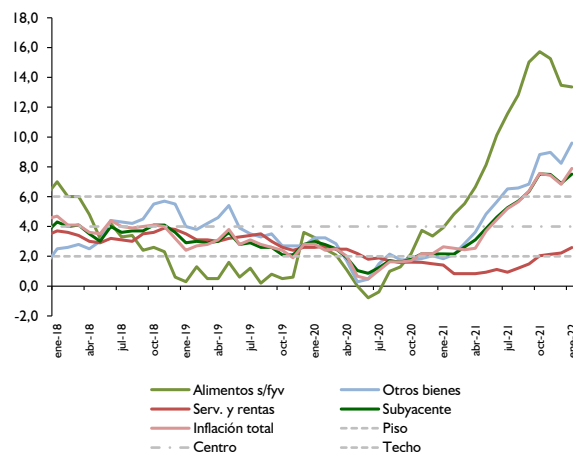
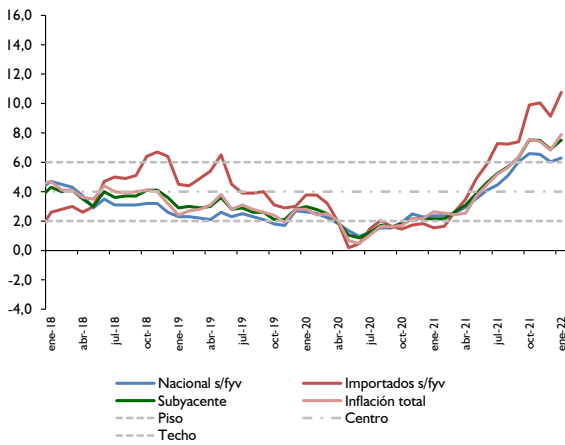
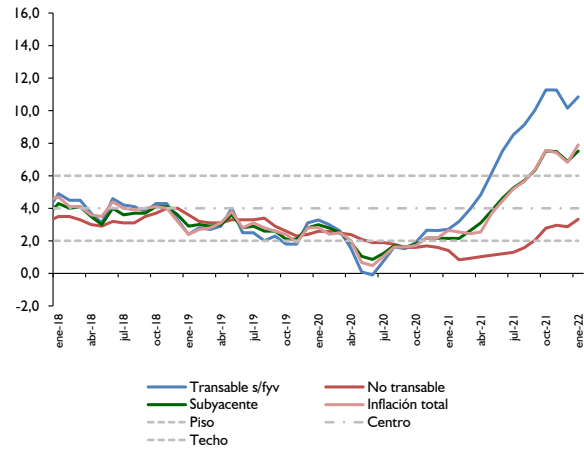
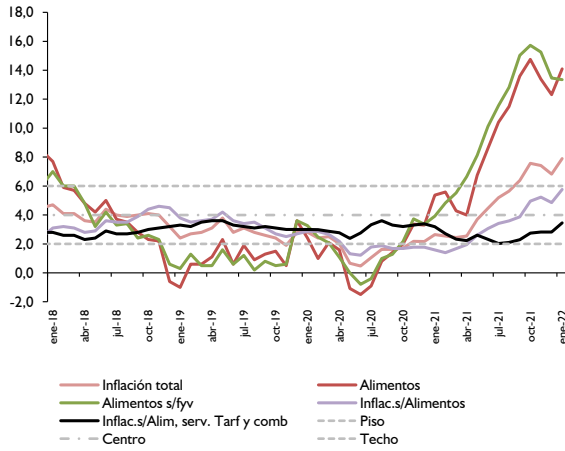



Inflación Internacional Interanual

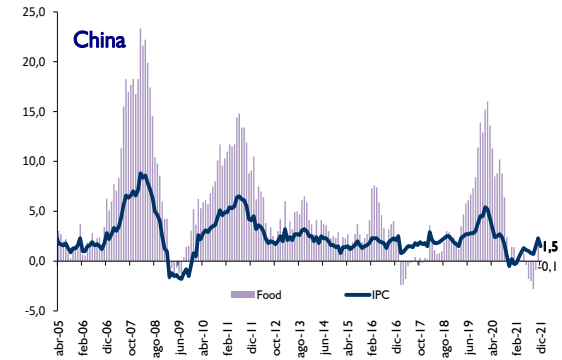
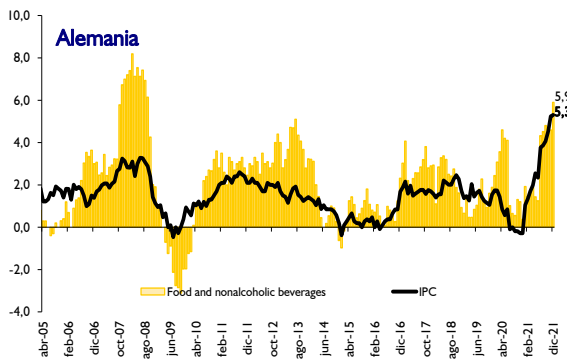
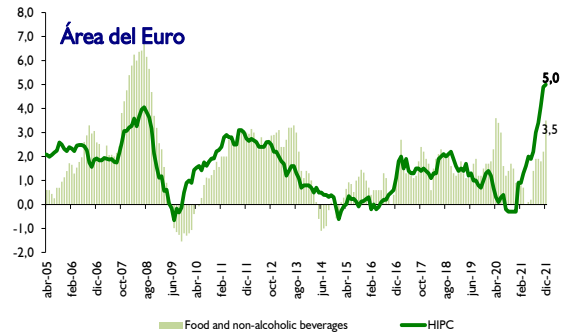
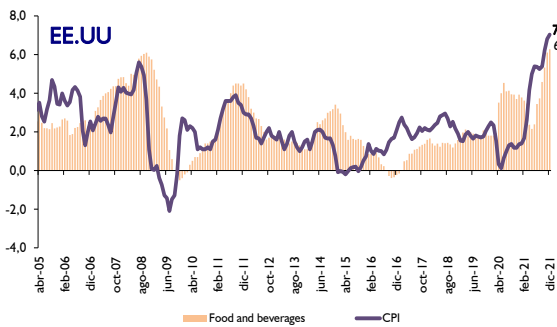
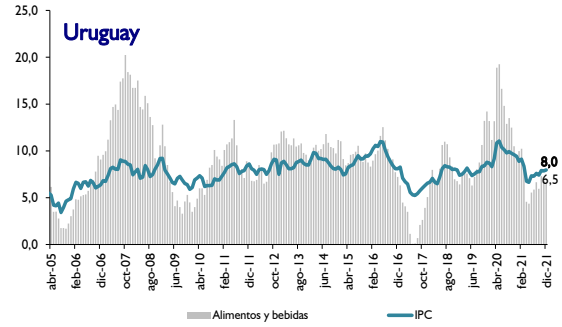
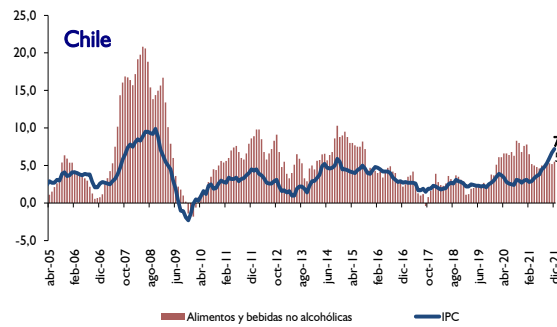
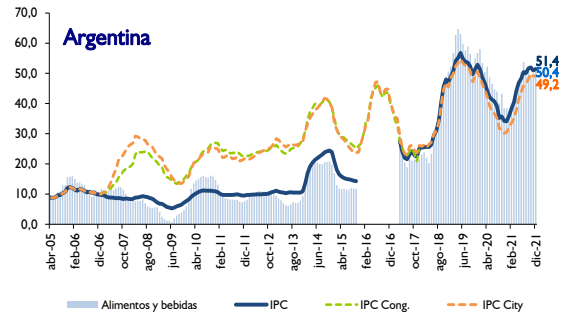
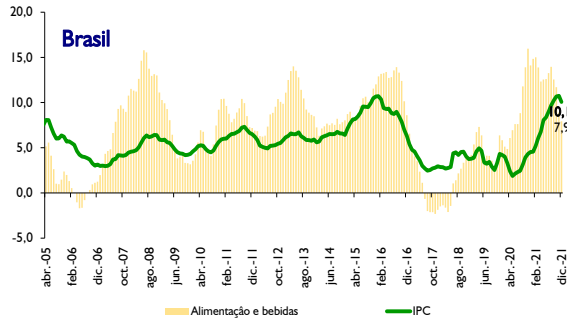



Inflación

Principales indicadores macroeconómicos

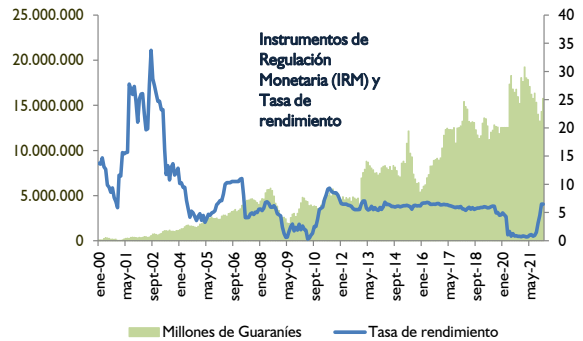
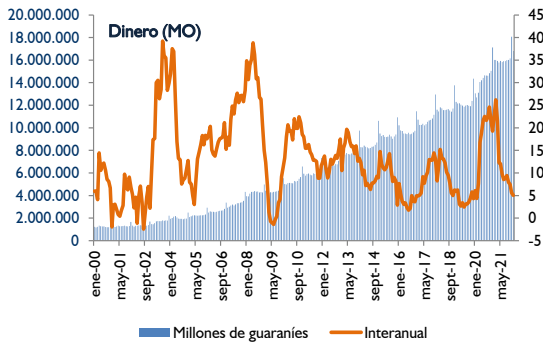
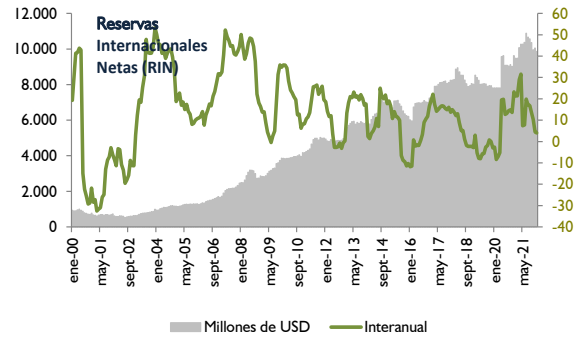
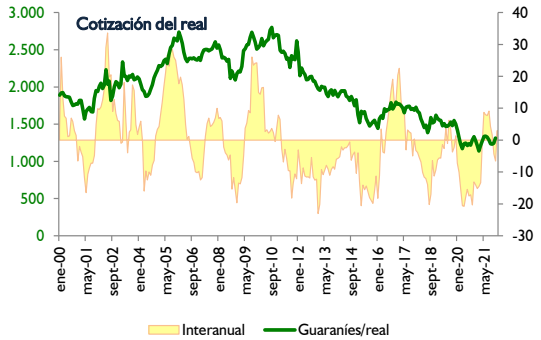
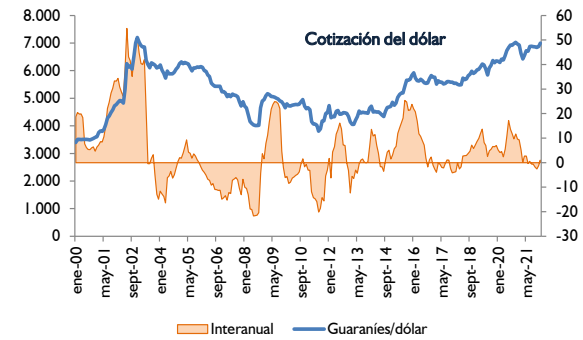
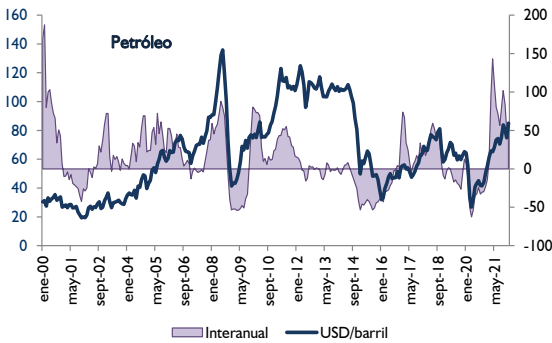
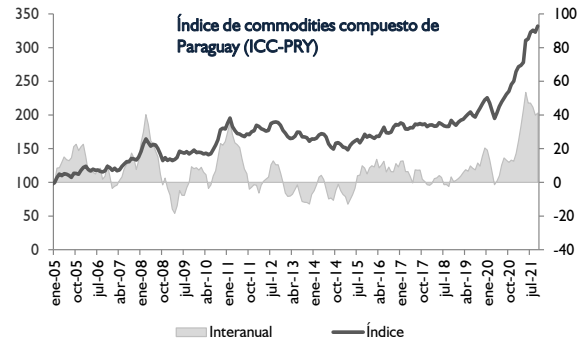
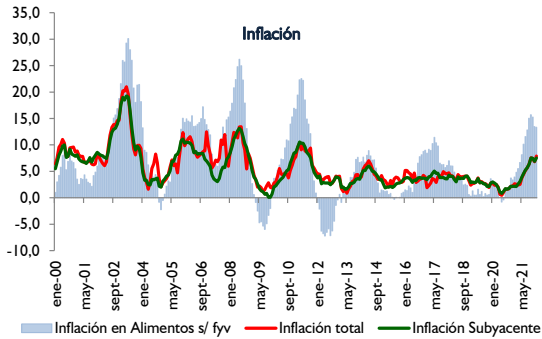

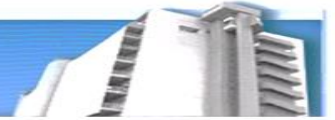

**INDICE DE PRECIOS AL CONSUMIDOR
AREA METROPOLITANA DE ASUNCIÓN**

BASE Diciembre 2017=100

ASUNCIÓN

| AÑO/MES | ALIMENTACIÓN B.NO ALCOH. | B.ALCOH TABACOS | P.VESTIR CALZADO | ALOJAMIENTO | | MUEBLES Y | | GASTO EN SALUD | TRANSPORTE | COMUNICACIÓN | RECREACIÓN CULTURA | EDUCACIÓN | RESTAURANT. HOTELES | BIENES RV.DIVERS | INDICE GENERAL | VARIACIONES (%) | | |
|-------------|-----------------------------|--------------------|---------------------|-----------------------------|--------------------------|--------------|--------------|-------------------|--------------|--------------|-----------------------|--------------|------------------------|---------------------|-------------------|-----------------|--|--|
| | | | | AGUA-ELECTR. GAS Y OTROS | ARTÍCULOS P. EL HOGAR | MENS. | ACUM. | | | | | | | | | INTER. | | |
| 2019 | 100,6 | 95,8 | 102,3 | 105,2 | 104,6 | 104,8 | 112,3 | 100,6 | 104,3 | 110,4 | 104,8 | 105,3 | 104,7 | | | | | |
| ENE | 99,9 | 97,5 | 101,3 | 104,4 | 102,8 | 102,9 | 109,6 | 100,6 | 103,6 | 105,4 | 103,0 | 103,8 | 103,2 | 0,0 | 0,0 | 2,4 | | |
| FEB | 101,0 | 97,2 | 101,4 | 104,6 | 103,0 | 103,3 | 109,8 | 100,8 | 103,5 | 109,4 | 103,2 | 104,1 | 103,8 | 0,6 | 0,6 | 2,7 | | |
| MAR | 100,5 | 97,0 | 101,8 | 104,6 | 103,0 | 103,8 | 110,3 | 100,8 | 103,8 | 110,6 | 103,5 | 104,4 | 103,9 | 0,1 | 0,7 | 2,8 | | |
| ABR | 100,9 | 97,3 | 102,0 | 104,7 | 103,0 | 104,1 | 110,7 | 100,1 | 103,6 | 111,0 | 104,1 | 104,6 | 104,2 | 0,3 | 1,0 | 3,1 | | |
| MAY | 101,8 | 97,3 | 102,2 | 105,0 | 103,5 | 104,2 | 113,7 | 100,2 | 103,6 | 111,1 | 104,5 | 105,1 | 105,0 | 0,8 | 1,7 | 3,8 | | |
| JUN | 100,3 | 97,5 | 102,5 | 105,3 | 103,8 | 104,4 | 113,4 | 100,0 | 104,2 | 111,1 | 104,9 | 105,6 | 104,8 | -0,2 | 1,6 | 2,8 | | |
| JUL | 99,9 | 96,2 | 102,4 | 105,3 | 105,7 | 104,9 | 112,5 | 99,8 | 104,3 | 111,1 | 105,3 | 105,6 | 104,7 | -0,1 | 1,5 | 3,1 | | |
| AGO | 99,3 | 94,3 | 102,4 | 105,4 | 105,8 | 105,5 | 112,3 | 101,1 | 104,6 | 111,1 | 105,5 | 105,8 | 104,6 | -0,1 | 1,4 | 2,8 | | |
| SEP | 99,4 | 94,1 | 102,8 | 105,6 | 105,9 | 105,9 | 113,4 | 101,2 | 105,0 | 111,1 | 105,7 | 106,0 | 104,9 | 0,3 | 1,6 | 2,6 | | |
| OCT | 100,4 | 93,6 | 102,9 | 105,7 | 105,9 | 106,1 | 114,0 | 100,8 | 104,7 | 111,1 | 105,8 | 106,1 | 105,3 | 0,4 | 2,0 | 2,4 | | |
| NOV | 101,2 | 93,9 | 102,9 | 105,7 | 106,2 | 106,2 | 113,9 | 100,8 | 104,7 | 111,1 | 106,0 | 106,3 | 105,5 | 0,2 | 2,2 | 1,9 | | |
| DIC | 103,0 | 93,3 | 103,0 | 105,8 | 106,2 | 106,4 | 114,0 | 100,8 | 105,4 | 111,1 | 106,4 | 106,4 | 106,1 | 0,6 | 2,8 | 2,8 | | |
| 2020 | 101,9 | 93,3 | 103,5 | 106,7 | 106,9 | 108,5 | 113,5 | 101,5 | 107,7 | 115,1 | 107,0 | 107,8 | 106,5 | | | | | |
| ENE | 102,3 | 93,4 | 103,2 | 106,0 | 106,3 | 106,4 | 114,4 | 100,9 | 105,7 | 111,1 | 106,5 | 106,7 | 106,1 | 0,0 | 0,0 | 2,8 | | |
| FEB | 102,0 | 93,4 | 103,3 | 106,3 | 106,3 | 106,6 | 114,4 | 101,0 | 106,3 | 115,0 | 106,9 | 107,2 | 106,3 | 0,2 | 0,2 | 2,4 | | |
| MAR | 102,6 | 93,7 | 103,4 | 106,3 | 106,4 | 106,7 | 114,1 | 101,2 | 106,3 | 115,5 | 107,0 | 107,4 | 106,5 | 0,2 | 0,4 | 2,5 | | |
| ABR | 102,5 | 93,6 | 103,3 | 106,3 | 106,5 | 107,0 | 112,3 | 101,2 | 106,3 | 115,5 | 107,0 | 107,5 | 106,3 | -0,2 | 0,2 | 2,0 | | |
| MAY | 100,7 | 92,9 | 103,3 | 106,3 | 106,5 | 107,3 | 111,9 | 101,2 | 106,3 | 115,5 | 107,0 | 107,6 | 105,7 | -0,6 | -0,4 | 0,7 | | |
| JUN | 98,8 | 92,6 | 103,5 | 106,6 | 106,7 | 107,6 | 111,6 | 101,5 | 106,8 | 115,5 | 107,1 | 107,7 | 105,3 | -0,4 | -0,8 | 0,5 | | |
| JUL | 99,0 | 93,3 | 103,6 | 106,7 | 106,8 | 109,1 | 112,8 | 101,7 | 108,5 | 115,5 | 107,2 | 108,0 | 105,8 | 0,5 | -0,3 | 1,1 | | |
| AGO | 100,1 | 93,0 | 103,6 | 106,8 | 107,0 | 109,8 | 113,6 | 101,7 | 108,9 | 115,5 | 107,1 | 108,2 | 106,3 | 0,5 | 0,2 | 1,6 | | |
| SEP | 100,8 | 93,0 | 103,6 | 107,0 | 107,3 | 109,8 | 114,0 | 101,9 | 109,1 | 115,5 | 107,0 | 108,2 | 106,6 | 0,3 | 0,5 | 1,6 | | |
| OCT | 102,4 | 93,2 | 103,7 | 107,1 | 107,7 | 110,1 | 114,1 | 101,9 | 109,3 | 115,5 | 106,8 | 108,3 | 107,1 | 0,5 | 0,9 | 1,7 | | |
| NOV | 104,6 | 93,6 | 103,7 | 107,2 | 107,8 | 110,3 | 114,3 | 102,1 | 109,6 | 115,5 | 106,8 | 108,6 | 107,8 | 0,7 | 1,6 | 2,2 | | |
| DIC | 106,4 | 93,4 | 103,7 | 107,3 | 107,9 | 110,8 | 114,4 | 102,1 | 109,5 | 115,5 | 107,8 | 108,7 | 108,4 | 0,6 | 2,2 | 2,2 | | |
| 2021 | 111,2 | 94,8 | 104,1 | 109,3 | 109,9 | 112,9 | 121,3 | 102,4 | 110,8 | 116,2 | 110,0 | 110,1 | 111,6 | | | | | |
| ENE | 107,8 | 93,7 | 103,7 | 107,3 | 108,4 | 111,0 | 114,2 | 102,1 | 109,3 | 115,5 | 108,0 | 109,1 | 108,9 | 0,5 | 0,5 | 2,6 | | |
| FEB | 107,7 | 94,1 | 103,8 | 107,4 | 108,6 | 111,1 | 114,7 | 102,0 | 109,2 | 116,2 | 108,2 | 109,1 | 109,0 | 0,1 | 0,6 | 2,5 | | |
| MAR | 107,0 | 93,7 | 103,6 | 107,7 | 108,8 | 111,4 | 116,2 | 101,8 | 109,5 | 116,2 | 108,4 | 109,1 | 109,1 | 0,1 | 0,6 | 2,4 | | |
| ABR | 106,6 | 94,2 | 103,5 | 108,0 | 108,9 | 111,8 | 115,6 | 101,7 | 109,9 | 116,3 | 108,5 | 109,1 | 109,0 | -0,1 | 0,6 | 2,5 | | |
| MAY | 107,5 | 94,7 | 103,7 | 108,1 | 109,0 | 112,1 | 117,9 | 101,9 | 110,1 | 116,3 | 108,6 | 109,2 | 109,6 | 0,6 | 1,1 | 3,7 | | |
| JUN | 107,3 | 94,8 | 103,8 | 108,2 | 109,2 | 112,6 | 119,9 | 102,3 | 110,1 | 116,3 | 108,6 | 110,0 | 110,0 | 0,4 | 1,5 | 4,5 | | |
| JUL | 109,3 | 94,8 | 103,9 | 109,0 | 109,8 | 112,7 | 123,3 | 102,4 | 110,4 | 116,3 | 108,7 | 110,5 | 111,3 | 1,2 | 2,7 | 5,2 | | |
| AGO | 111,6 | 95,1 | 104,2 | 109,5 | 110,2 | 113,6 | 124,1 | 102,5 | 111,1 | 116,3 | 109,5 | 110,8 | 112,3 | 0,9 | 3,6 | 5,6 | | |
| SEPT | 114,5 | 95,2 | 104,5 | 110,4 | 110,7 | 114,1 | 124,3 | 102,5 | 111,4 | 116,3 | 111,0 | 110,9 | 113,4 | 1,0 | 4,6 | 6,4 | | |
| OCT | 117,5 | 95,4 | 104,6 | 111,8 | 111,1 | 114,4 | 128,5 | 102,7 | 112,4 | 116,3 | 113,0 | 110,9 | 115,2 | 1,6 | 6,3 | 7,6 | | |
| NOV | 118,6 | 95,6 | 104,8 | 112,0 | 111,7 | 114,6 | 129,1 | 103,3 | 112,9 | 116,3 | 113,7 | 111,0 | 115,8 | 0,5 | 6,8 | 7,4 | | |
| DIC | 119,5 | 96,0 | 105,0 | 111,7 | 112,1 | 115,0 | 127,4 | 103,4 | 113,0 | 116,3 | 114,1 | 111,3 | 115,8 | 0,0 | 6,8 | 6,8 | | |
| 2022 | 123,0 | 96,3 | 105,3 | 111,7 | 112,4 | 116,3 | 130,2 | 103,4 | 113,4 | 116,3 | 115,1 | 112,5 | 117,5 | | | | | |
| ENE | 123,0 | 96,3 | 105,3 | 111,7 | 112,4 | 116,3 | 130,2 | 103,4 | 113,4 | 116,3 | 115,1 | 112,5 | 117,5 | 1,5 | 1,5 | 7,9 | | |