



# *Reporte de* **COMERCIO EXTERIOR (COMEX)**



*Enero 2023*

**BANCO CENTRAL DEL PARAGUAY**

Federación Rusa y Augusto Roa Bastos

[www.bcp.gov.py](http://www.bcp.gov.py)

Asunción - Paraguay



# Tópicos



---

**Exportaciones totales**

---

**Importaciones totales**

---

**Balanza comercial**

---

**Resumen**

# Las exportaciones totales aumentaron en 29,9% en enero de 2023

## Exportaciones totales

Evolución anual  
En millones de USD

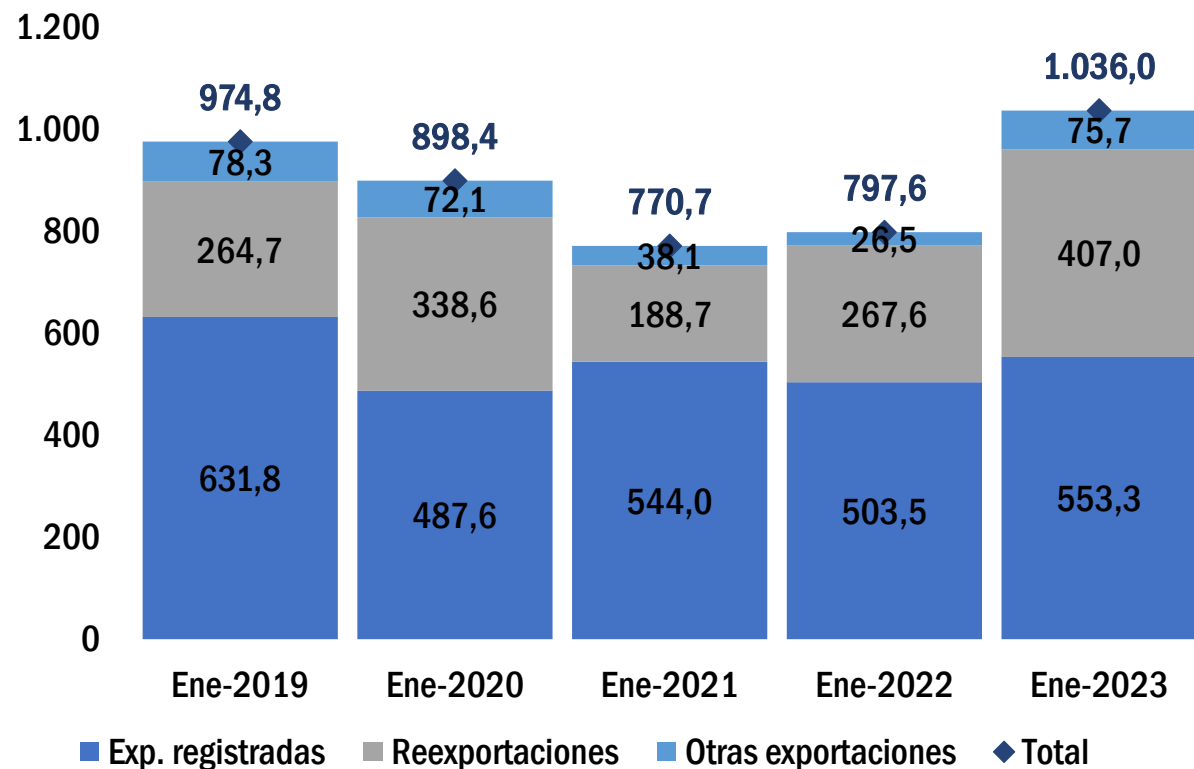

## Tasas

| Exportaciones                | Ene 2022     | Ene 2023       | Variación<br>Ene 2023<br>% | Part.<br>Ene 2023<br>% |
|------------------------------|--------------|----------------|----------------------------|------------------------|
| Exportaciones<br>totales     | <b>797,6</b> | <b>1.036,0</b> | <b>29,9</b>                |                        |
| Exportaciones<br>registradas | 503,5        | 553,3          | 9,9                        | 53,4                   |
| Reexportaciones              | 267,6        | 407,0          | 52,1                       | 39,3                   |
| Otras<br>exportaciones       | 26,5         | 75,7           | 185,4                      | 7,3                    |

# Las exportaciones totales se incrementaron interanualmente 29,9% en enero



# Los productos primarios presentaron la mayor incidencia en el aumento

## Exportaciones registradas por niveles de procesamiento

En miles de USD

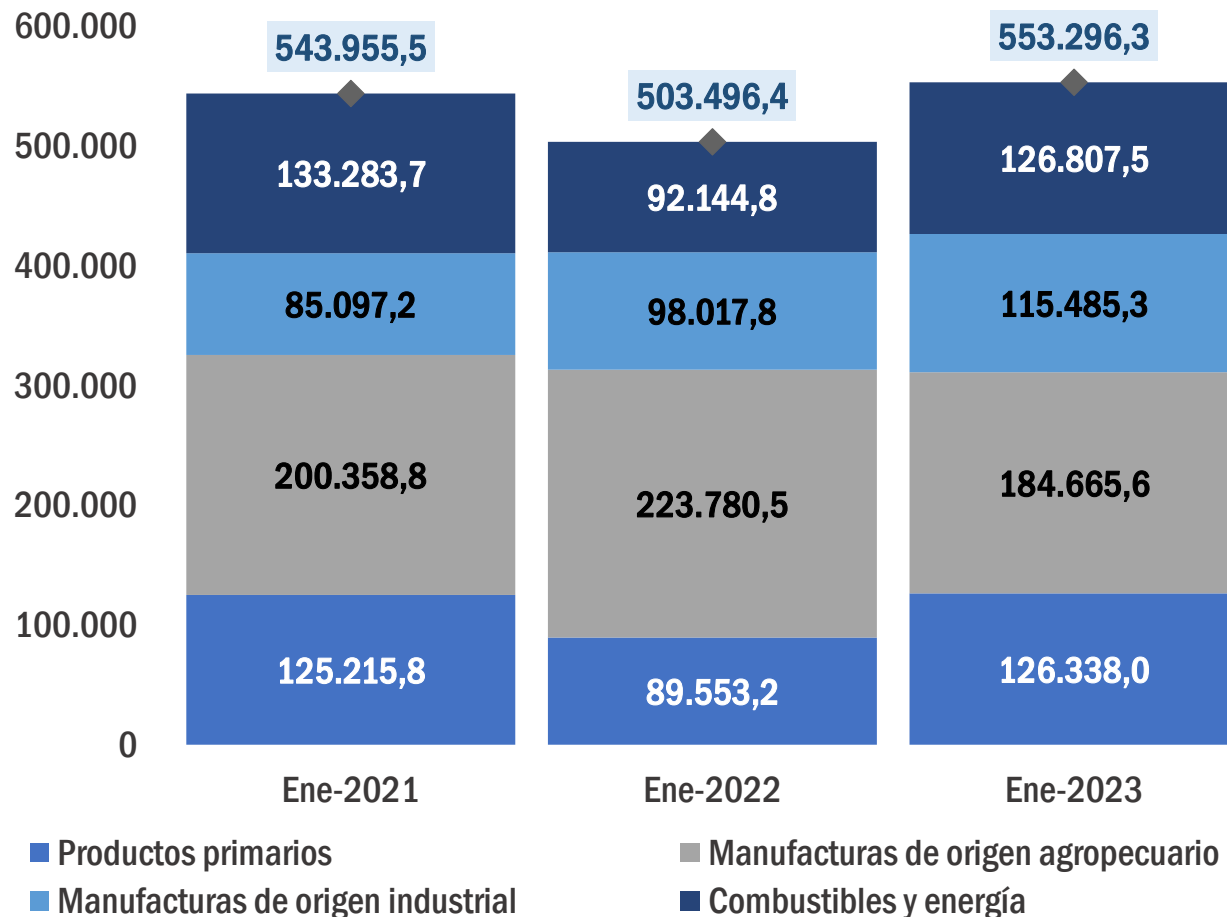

## Evolución por niveles

| Exportaciones                       | Variación %<br>Enero<br>2023/2022 | Incidencia |
|-------------------------------------|-----------------------------------|------------|
| Productos primarios                 | ↑ 41,1                            | 7,3        |
| Manufacturas de origen agropecuario | ↓ -17,5                           | -7,8       |
| Manufacturas de origen industrial   | ↑ 17,8                            | 3,5        |
| Combustibles y energía              | ↑ 37,6                            | 6,9        |
| <b>Total</b>                        | <b>↑ 9,9</b>                      |            |

# Exportaciones registradas por niveles de procesamiento

## En millones de USD



| Exportaciones registradas                  | Enero 2022   | Enero 2023   | Variación nominal | Variación %  | Participación % Enero 2023 | Incidencia |
|--|--------------|--------------|-------------------|--------------|----------------------------|------------|
| <b>Productos primarios</b>                 | 89,6         | 126,3        | 36,8              | ↑ 41,1       | 22,8                       | 7,3        |
| Maíz                                       | 16,2         | 58,0         | 41,9              | ↑ 258,6      | 10,5                       | 8,3        |
| Arroz                                      | 19,4         | 26,0         | 6,6               | ↑ 33,8       | 4,7                        | 1,3        |
| Soja                                       | 33,3         | 18,2         | -15,1             | ↓ -45,3      | 3,3                        | -3,0       |
| Resto semillas y frutos oleaginosos        | 7,5          | 6,3          | -1,1              | ↓ -15,3      | 1,1                        | -0,2       |
| Trigo                                      | 6,2          | 5,5          | -0,7              | ↓ -11,9      | 1,0                        | -0,1       |
| Resto de productos primarios               | 6,9          | 12,3         | 5,3               | ↑ 76,9       | 2,2                        | 1,1        |
| <b>Manufacturas de origen agropecuario</b> | 223,8        | 184,7        | -39,1             | ↓ -17,5      | 33,4                       | -7,8       |
| Carne bovina                               | 111,0        | 111,0        | 0,0               | ↑ 0,0        | 20,1                       | 0,0        |
| Otros aceites                              | 2,6          | 15,8         | 13,2              | ↑ 507,5      | 2,9                        | 2,6        |
| Bebidas, líquidos alcohólicos y vinagre    | 13,0         | 12,8         | -0,2              | ↓ -1,8       | 2,3                        | 0,0        |
| Aceite de soja                             | 27,3         | 1,2          | -26,1             | ↓ -95,8      | 0,2                        | -5,2       |
| Harinas de soja                            | 31,5         | 0,5          | -31,1             | ↓ -98,5      | 0,1                        | -6,2       |
| Resto de MOA                               | 38,4         | 43,5         | 5,1               | ↑ 13,3       | 7,9                        | 1,0        |
| <b>Manufacturas de origen industrial</b>   | 98,0         | 115,5        | 17,5              | ↑ 17,8       | 20,9                       | 3,5        |
| Hilos y cables provistos de conexiones.    | 15,7         | 20,5         | 4,8               | ↑ 30,4       | 3,7                        | 0,9        |
| Textiles, prendas y demás artículos        | 13,7         | 17,2         | 3,5               | ↑ 25,4       | 3,1                        | 0,7        |
| Manufacturas diversas de metales comunes   | 0,6          | 12,1         | 11,6              | ↑ 2.080,5    | 2,2                        | 2,3        |
| Aluminio                                   | 16,6         | 10,9         | -5,8              | ↓ -34,7      | 2,0                        | -1,1       |
| Insecticidas, Fungicidas y Herbicidas      | 10,1         | 9,2          | -0,9              | ↓ -8,7       | 1,7                        | -0,2       |
| Resto de MOI                               | 41,3         | 45,6         | 4,3               | ↑ 10,3       | 8,2                        | 0,8        |
| <b>Combustibles y energía</b>              | 92,1         | 126,8        | 34,7              | ↑ 37,6       | 22,9                       | 6,9        |
| Energía eléctrica                          | 92,1         | 126,8        | 34,7              | ↑ 37,6       | 22,9                       | 6,9        |
| <b>Total</b>                               | <b>503,5</b> | <b>553,3</b> | <b>49,8</b>       | <b>↑ 9,9</b> | <b>100</b>                 |            |

Fuente: Estudios Económicos - BCP

# Exportaciones registradas por niveles de procesamiento

En miles de toneladas



| Exportaciones registradas                  | Enero 2022   | Enero 2023   | Variación nominal | Variación %   | Participación % Enero 2023 | Incidencia |
|--|--------------|--------------|-------------------|---------------|----------------------------|------------|
| <b>Productos primarios</b>                 | 247,6        | 389,7        | 142,1             | ↑ 57,4        | 73,6                       | 29,7       |
| Maíz                                       | 67,0         | 245,0        | 178,0             | ↑ 265,6       | 46,3                       | 37,2       |
| Arroz                                      | 64,0         | 64,3         | 0,3               | ↑ 0,5         | 12,1                       | 0,1        |
| Soja                                       | 76,6         | 32,9         | -43,7             | ↓ -57,0       | 6,2                        | -9,1       |
| Trigo                                      | 21,5         | 17,2         | -4,3              | ↓ -19,8       | 3,3                        | -0,9       |
| Resto semillas y frutos oleaginosos        | 2,1          | 2,5          | 0,4               | ↑ 17,1        | 0,5                        | 0,1        |
| Resto de productos primarios               | 16,3         | 27,7         | 11,4              | ↑ 70,2        | 5,2                        | 2,4        |
| <b>Manufacturas de origen agropecuario</b> | 190,6        | 100,4        | -90,3             | ↓ -47,3       | 19,0                       | -18,8      |
| Carne bovina                               | 23,0         | 25,6         | 2,6               | ↑ 11,3        | 4,8                        | 0,5        |
| Bebidas, líquidos alcohólicos y vinagre    | 14,6         | 15,9         | 1,4               | ↑ 9,5         | 3,0                        | 0,3        |
| Otros aceites                              | 2,2          | 6,8          | 4,7               | ↑ 216,8       | 1,3                        | 1,0        |
| Aceite de soja                             | 22,2         | 1,4          | -20,8             | ↓ -93,7       | 0,3                        | -4,3       |
| Harinas de soja                            | 70,6         | 1,2          | -69,4             | ↓ -98,3       | 0,2                        | -14,5      |
| Resto de MOA                               | 58,1         | 49,5         | -8,6              | ↓ -14,9       | 9,3                        | -1,8       |
| <b>Manufacturas de origen industrial</b>   | 40,7         | 39,5         | -1,2              | ↓ -2,9        | 7,5                        | -0,2       |
| Aluminio                                   | 4,0          | 3,6          | -0,4              | ↓ -10,3       | 0,7                        | -0,1       |
| Textiles, prendas y demás artículos        | 2,0          | 2,6          | 0,6               | ↑ 27,3        | 0,5                        | 0,1        |
| Manufacturas diversas de metales comunes   | 0,1          | 1,2          | 1,1               | ↑ 879,7       | 0,2                        | 0,2        |
| Hilos y cables provistos de conexiones.    | 0,7          | 1,0          | 0,2               | ↑ 32,8        | 0,2                        | 0,1        |
| Insecticidas, Fungicidas y Herbicidas      | 1,2          | 0,8          | -0,4              | ↓ -36,9       | 0,1                        | -0,1       |
| Resto de MOI                               | 32,5         | 30,3         | -2,2              | ↓ -6,8        | 5,7                        | -0,5       |
| <b>Total</b>                               | <b>478,9</b> | <b>529,5</b> | <b>50,6</b>       | <b>↑ 10,6</b> | <b>100</b>                 |            |
| Energía eléctrica MW/h                     | 589,9        | 2.030,3      | 1.440,4           | ↑ 244,2       | 100                        |            |

# En enero, las exportaciones de productos de carne se incrementaron 1,8% en términos interanuales

Exportaciones de carne  
En millones de USD. Variación %

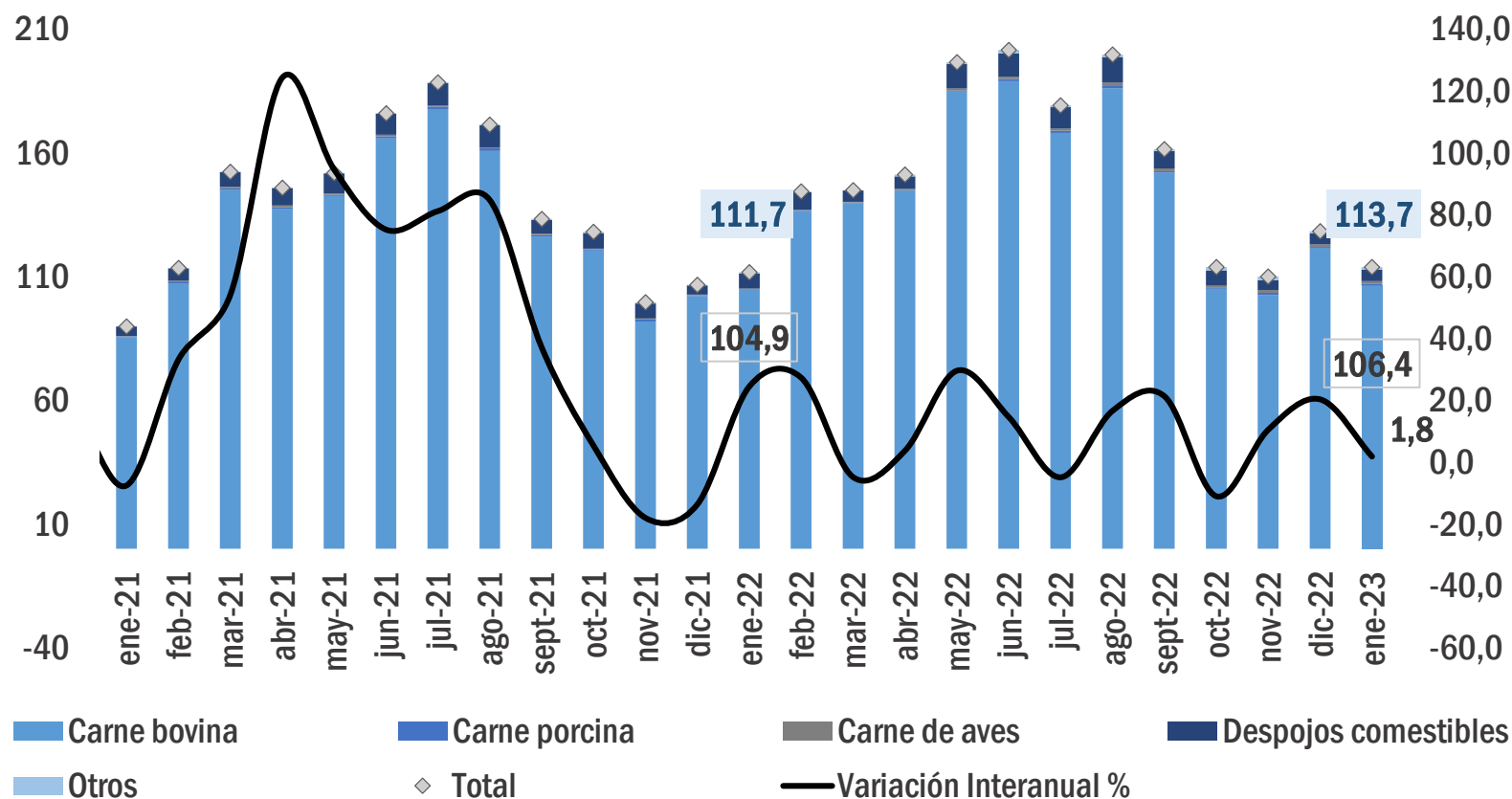

Tasas

| Producto                    | Bovino | Porcino | Aves  | Resto |
|-----------------------------|--------|---------|-------|-------|
| <b>Tasa acumulada %</b>     |        |         |       |       |
| <b>Carne</b>                | 1,4    | 3223,2  | 358,7 | 760,1 |
| <b>Despojos comestibles</b> | -24,1  | -       | -     | -     |
| <b>Otros</b>                | -      | -       | -     | -58,9 |
| <b>Variación total %</b>    | 0,7    | 3223,2  | 358,7 | -58,9 |
| <b>Participación %</b>      | 98,4   | 0,6     | 0,9   | 0,2   |

# Los valores y volúmenes exportados de carne registraron un incremento

## Mercados de destino de la carne

| Países       | En millones de USD |              | Variación (%) | Participación 2023 (%) | En miles de toneladas |             | Variación (%) | Participación 2023 (%) |
|--------------|--------------------|--------------|---------------|------------------------|-----------------------|-------------|---------------|------------------------|
|              | Enero 2022         | Enero 2023   |               |                        | Enero 2022            | Enero 2023  |               |                        |
| Chile        | 44,5               | 50,0         | ↑ 12,4        | 44,0                   | 8,2                   | 10,2        | ↑ 24,4        | 37,5                   |
| Brasil       | 13,1               | 12,7         | ↓ -2,5        | 11,2                   | 2,4                   | 2,6         | ↑ 6,2         | 9,4                    |
| Taiwán       | 16,0               | 10,7         | ↓ -33,5       | 9,4                    | 3,0                   | 2,4         | ↓ -21,1       | 8,8                    |
| Rusia        | 20,8               | 9,7          | ↓ -53,6       | 8,5                    | 6,0                   | 2,9         | ↓ -52,8       | 10,6                   |
| Israel       | 6,9                | 5,1          | ↓ -26,5       | 4,5                    | 1,2                   | 0,9         | ↓ -21,1       | 3,4                    |
| Georgia      | 0,0                | 3,5          | -             | 3,1                    | 0,0                   | 1,3         | -             | 4,7                    |
| Angola       | 0,0                | 3,2          | -             | 2,8                    | 0,0                   | 0,8         | -             | 3,1                    |
| Uruguay      | 1,9                | 2,7          | ↑ 42,8        | 2,4                    | 0,4                   | 0,8         | ↑ 73,7        | 2,9                    |
| Ghana        | 0,0                | 2,3          | -             | 2,0                    | 0,0                   | 0,6         | -             | 2,2                    |
| Resto        | 8,5                | 13,9         | ↑ 63,7        | 12,2                   | 2,1                   | 4,7         | ↑ 120,6       | 17,4                   |
| <b>Total</b> | <b>111,7</b>       | <b>113,7</b> | <b>↑ 1,8</b>  | <b>100</b>             | <b>23,4</b>           | <b>27,0</b> | <b>↑ 15,4</b> | <b>100</b>             |

# Israel y Brasil presentaron los mejores valores unitarios por tonelada de carne exportada

## Valores unitarios de exportación en mercados de destino

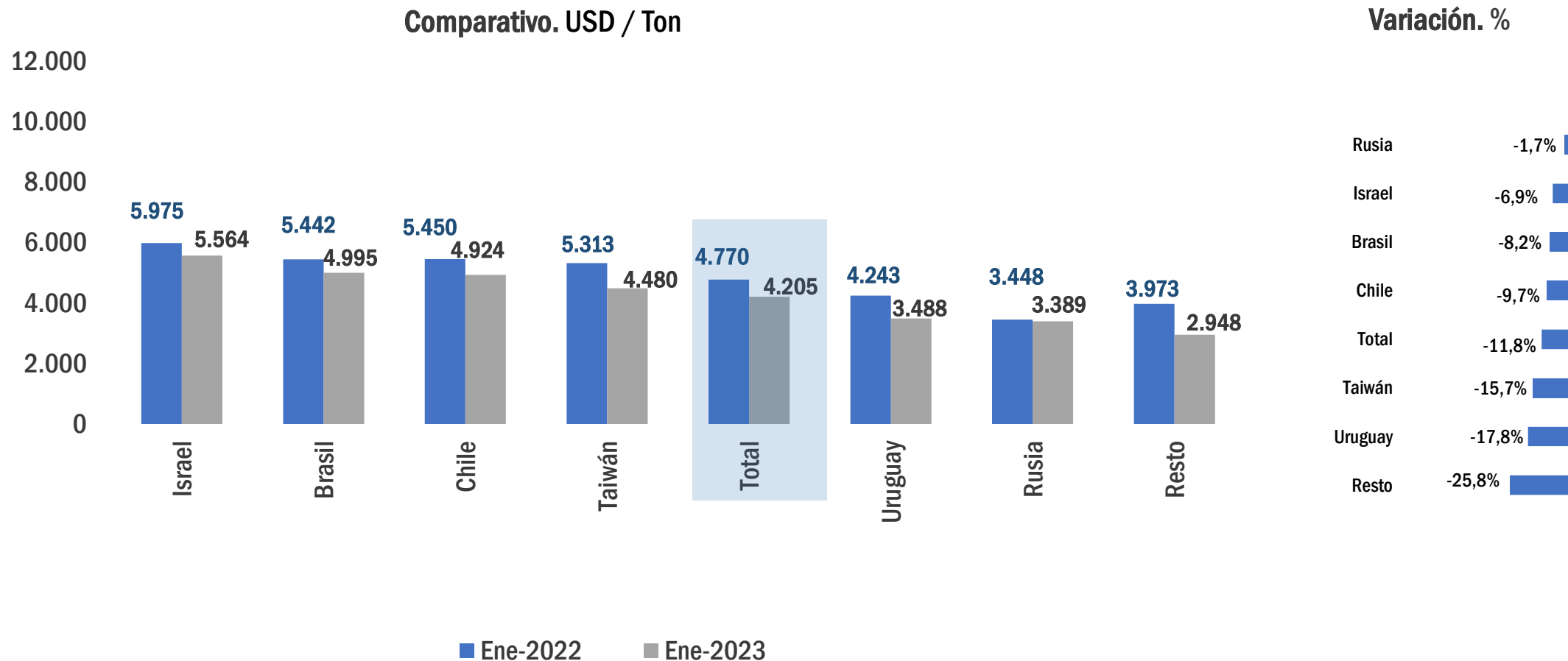

# Las exportaciones de bienes bajo el Régimen de Maquila se incrementaron en 13,8% en enero 2023

Exportaciones bajo el régimen de maquila  
En millones de USD

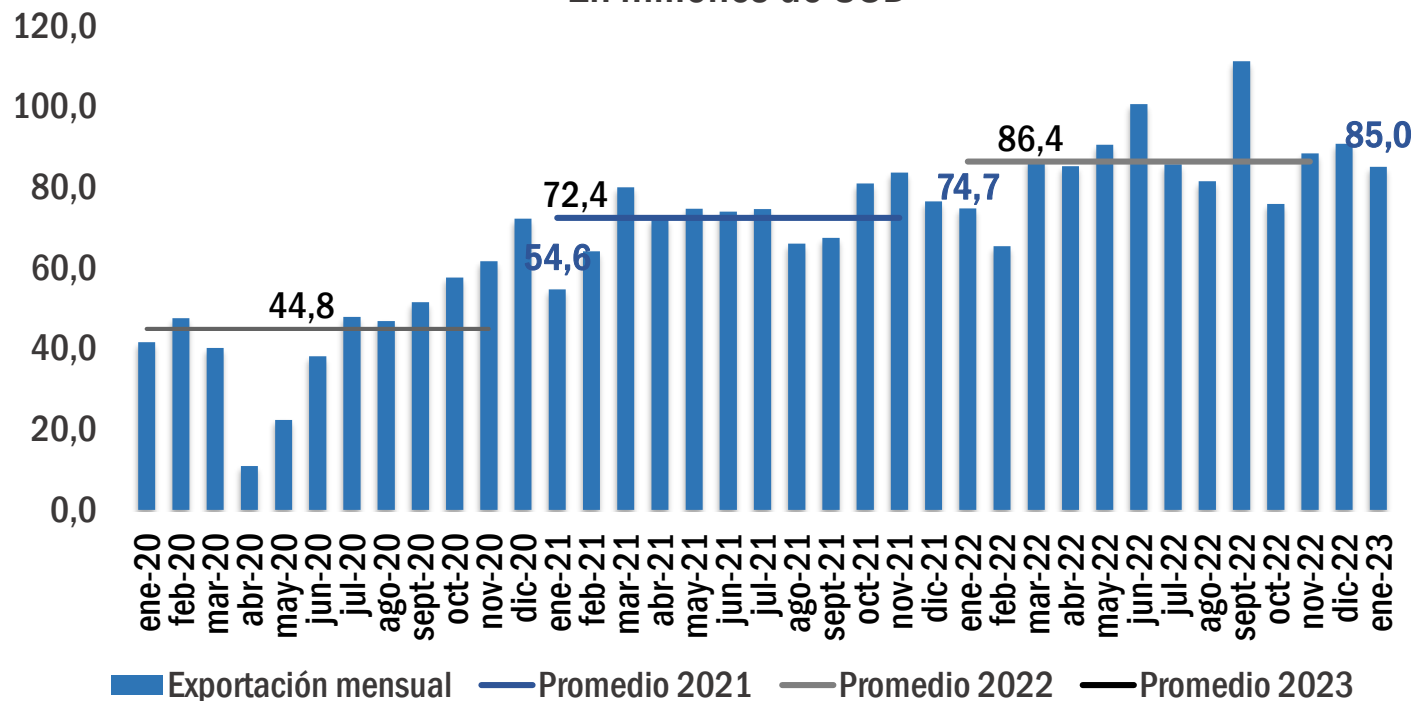

Principales destinos. En %

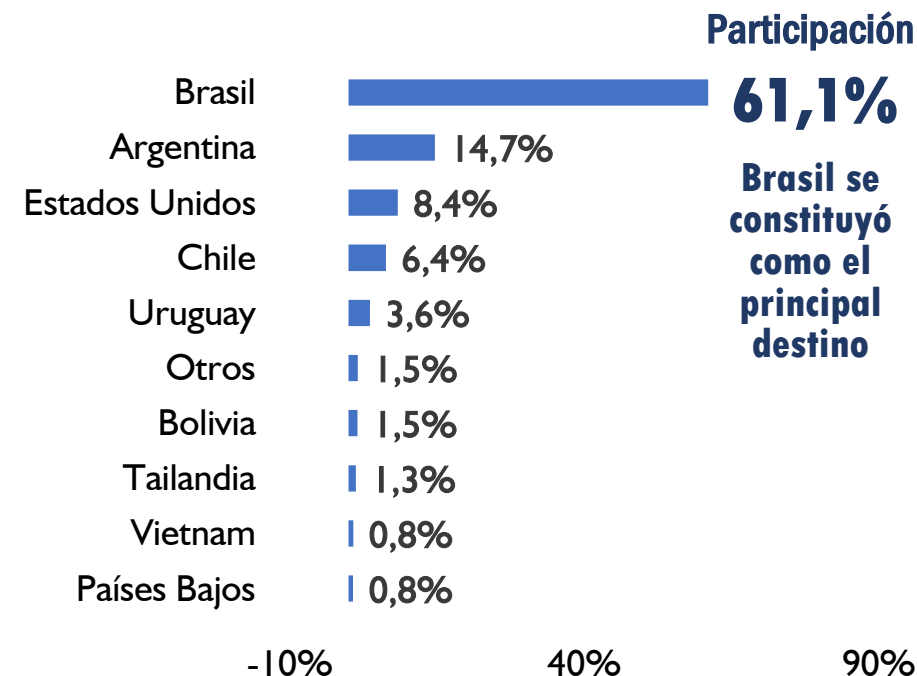

Las exportaciones de bienes bajo el "Régimen de Maquila", en enero ascendió a



**USD 85 millones**  
Enero 2023

**13,8% superior**

**USD 74,7 millones**  
Enero 2022

# Los nuevos productos presentan la mayor incidencia en el incremento

## Principales productos exportados. En millones de USD

|   | Ene-2020    | Ene-2021    | Ene-2022    | Ene-2023    | Particip. %<br>Ene-2023 | Variación %<br>Ene-2023/2022 | Incidencia |
|---|-------------|-------------|-------------|-------------|-------------------------|------------------------------|------------|
| Hilos y cables (autopartes)                         | 17,3        | 18,5        | 15,3        | 19,0        | 22,3                    | 23,7                         | 4,9        |
| Textiles y sus manufacturas                         | 8,6         | 7,2         | 7,3         | 9,2         | 10,8                    | 25,5                         | 2,5        |
| Botellas, frascos y artículos similares de plástico | 2,8         | 2,2         | 2,9         | 0,9         | 1,1                     | -69,4                        | -2,7       |
| Medicamentos  | 0,9         | 1,2         | 1,8         | 1,4         | 1,6                     | -24,2                        | -0,6       |
| Tela sin tejer                                      | 0,7         | 2,4         | 1,7         | 1,1         | 1,3                     | -36,7                        | -0,8       |
| Jeringas con aguja                                  | 0,9         | 1,1         | 1,5         | 1,0         | 1,2                     | -31,4                        | -0,6       |
| Alimentos para perros o gatos                       | 0,6         | 1,1         | 1,4         | 2,0         | 2,4                     | 43,5                         | 0,8        |
| Cueros de bovino                                    | 0,8         | 0,8         | 1,3         | 1,0         | 1,2                     | -16,7                        | -0,3       |
| Alfombras y demás revestimientos para el suelo      | 1,7         | 2,5         | 0,6         | 1,1         | 1,3                     | 72,6                         | 0,6        |
| Calzados y sus partes                               | 1,2         | 0,7         | 0,3         | 0,6         | 0,7                     | 120,3                        | 0,4        |
| <b>Sub total</b>                                    | <b>35,6</b> | <b>37,8</b> | <b>34,2</b> | <b>37,3</b> | <b>43,9</b>             | <b>9,1</b>                   | <b>4,2</b> |
| <b>Nuevos productos</b>                             |             |             |             |             |                         |                              |            |
| Alcohol etílico sin desnaturalizar                  | 0,0         | 0,6         | 12,9        | 12,5        | 14,6                    | -3,5                         | -0,6       |
| Chapas estampadas y envases de aluminio             | 0,1         | 6,1         | 11,0        | 5,3         | 6,2                     | -51,9                        | -7,7       |
| Salvados y moyuelos de maíz                         | 0,0         | 1,6         | 5,8         | 3,8         | 4,5                     | -34,5                        | -2,7       |
| Prendas para hombres, de punto                      | 0,7         | 1,0         | 1,7         | 1,4         | 1,6                     | -18,5                        | -0,4       |
| Gelatinas   | 0,0         | 0,0         | 1,0         | 4,1         | 4,8                     | 293,8                        | 4,1        |
| Tejidos de punto, teñidos                           | 0,0         | 0,6         | 0,7         | 0,7         | 0,8                     | -5,0                         | 0,0        |
| Aceite de maíz                                      | 0,0         | 0,0         | 0,7         | 0,0         | 0,0                     | -93,8                        | -0,8       |
| Tapas roscadas, de metal común                      | 0,0         | 0,0         | 0,4         | 12,1        | 14,2                    | 2831,5                       | 15,6       |
| Pastas secas de harina, almidón o fécula, en hojas  | 0,0         | 0,2         | 0,4         | 0,6         | 0,7                     | 58,6                         | 0,3        |
| Vidrio de seguridad, contrachapado                  | 0,0         | 0,1         | 0,2         | 0,3         | 0,4                     | 46,0                         | 0,1        |
| <b>Sub total</b>                                    | <b>0,8</b>  | <b>10,2</b> | <b>34,9</b> | <b>40,8</b> | <b>48,0</b>             | <b>16,9</b>                  | <b>7,9</b> |
| Resto   | 5,1         | 6,6         | 5,7         | 6,9         | 8,2                     | 22,4                         | 1,7        |
| <b>Total</b>  | <b>41,5</b> | <b>54,6</b> | <b>74,7</b> | <b>85,0</b> | <b>100,0</b>            | <b>13,8</b>                  |            |

# El 75,7% de las exportaciones registradas tienen como destino Brasil, Argentina y Chile

## Exportaciones por principales países de destino En millones de USD

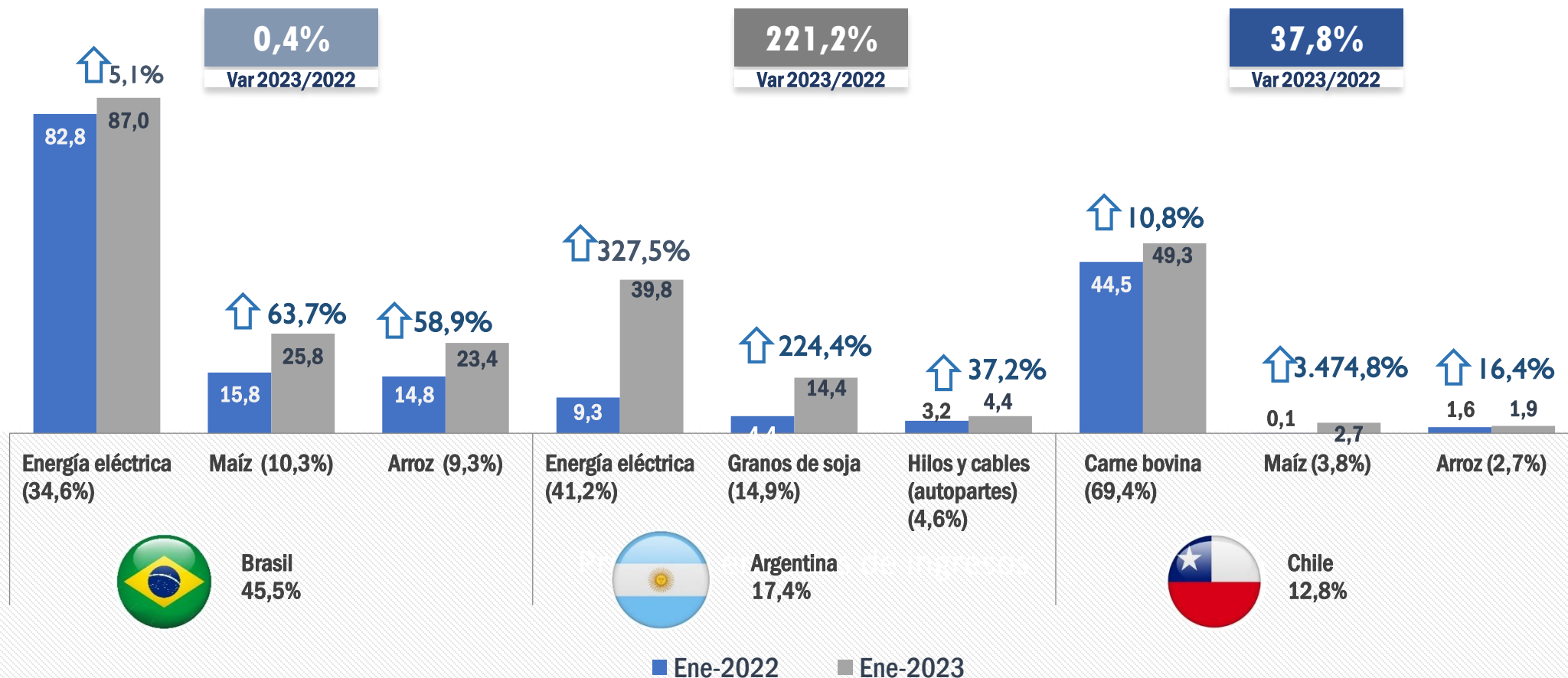

Obs.: Los números entre paréntesis representan la proporción sobre el total exportado al destino.

# Precios internacionales de la soja

| Soja Chicago |      | Soja Rosario |      |
|--------------|------|--------------|------|
| Mensual      | 2,4% | Mensual      | 0,1% |
| Interanual   | 8,0% | Interanual   | 2,4% |

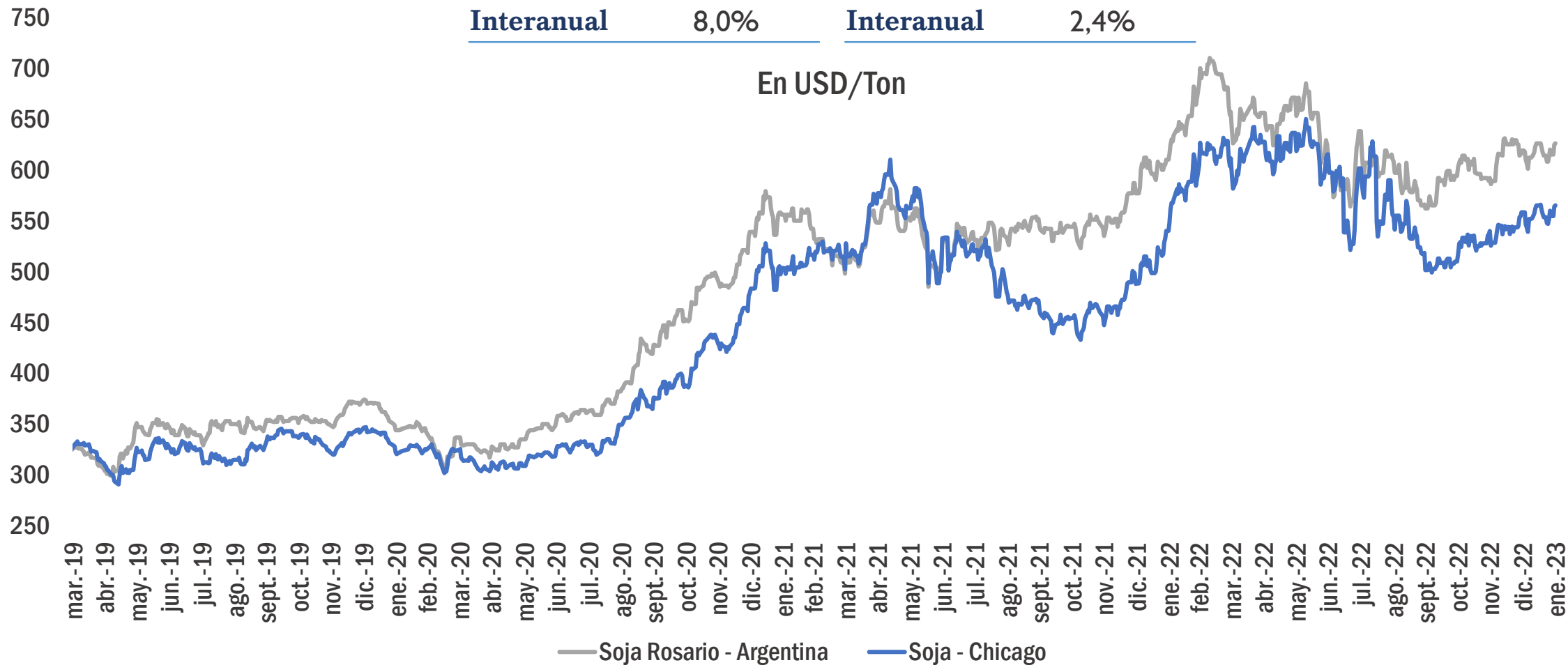

# Índice de precios de los principales productos de exportación



|                   | Aceite de soja | Harina de soja | Trigo | Carne Chicago | Carne Australia |
|-------------------|----------------|----------------|-------|---------------|-----------------|
| <b>Mensual</b>    | -4,2           | 6,7            | -0,6  | 1,6           | -8,8            |
| <b>Interanual</b> | 3,4            | 16,5           | -3,4  | 14,3          | -34,4           |

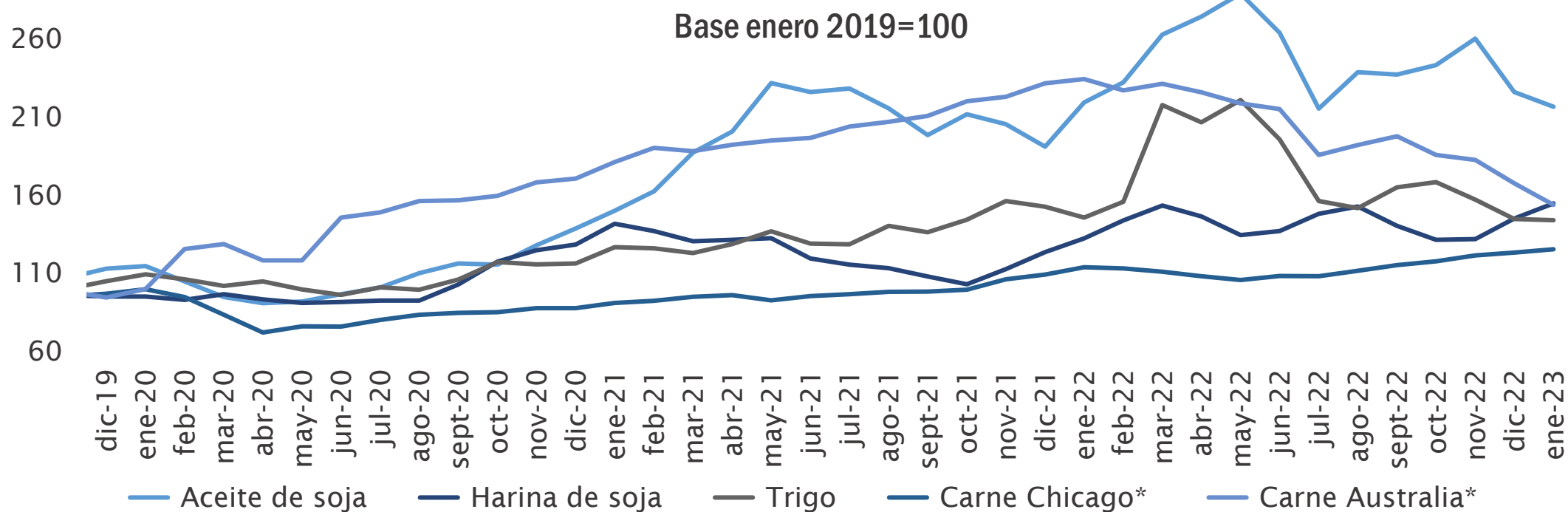

**En enero, las cotizaciones de la harina de soja (16,5%), el aceite de soja (3,4%) y el ganado en pie (Chicago 14,3%) registraron incrementos interanuales. En tanto, el trigo (-3,4%) y el ganado en pie (Australia, -34,4%) presentaron reducciones interanuales.**

\*Ganado vivo

Fuente: Estudios Económicos - BCP

# Precios internacionales de petróleo

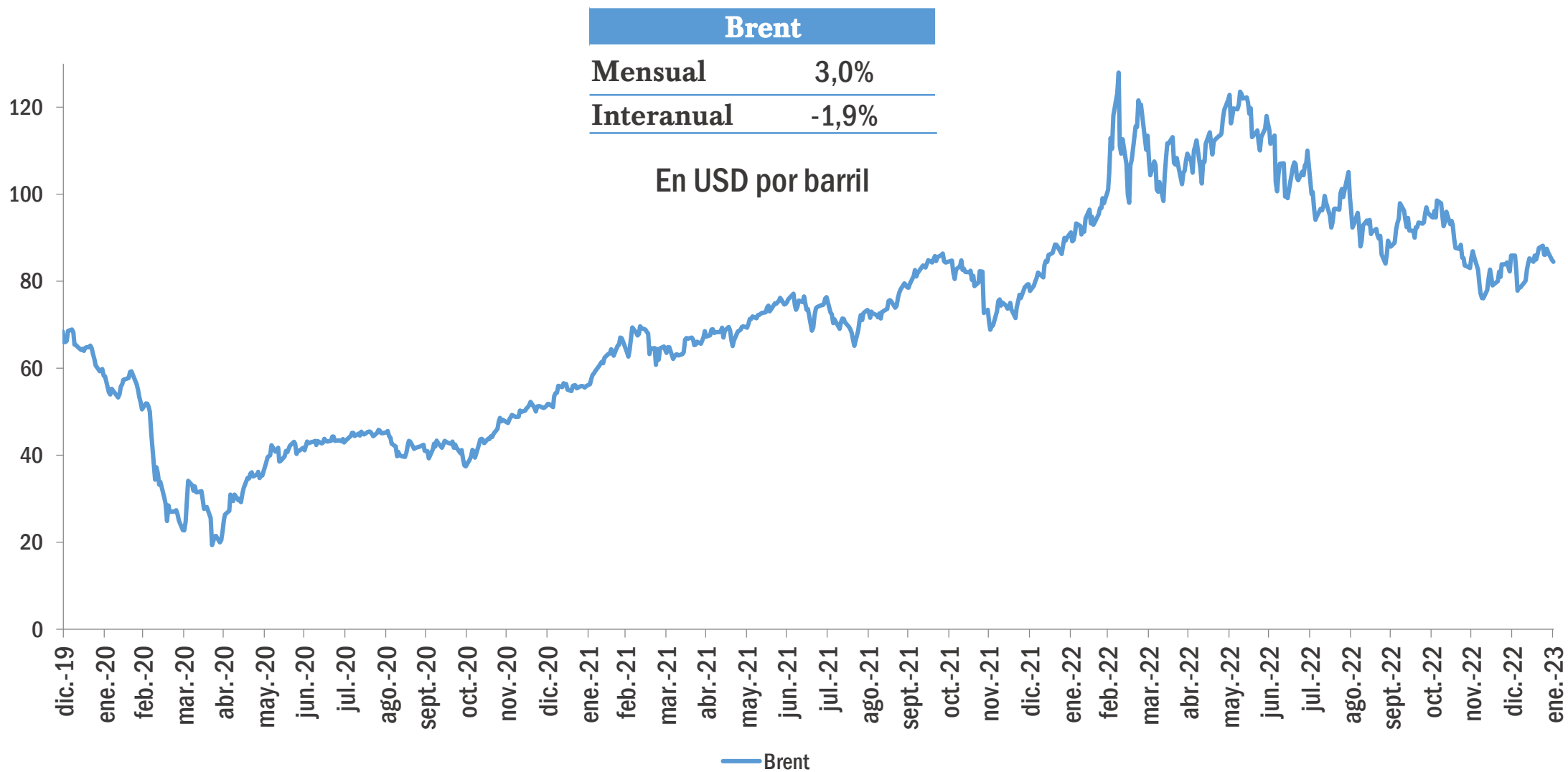



# IMPORTACIONES TOTALES

# En enero, las importaciones totales presentaron un incremento interanual del 11,2%

## Importaciones totales

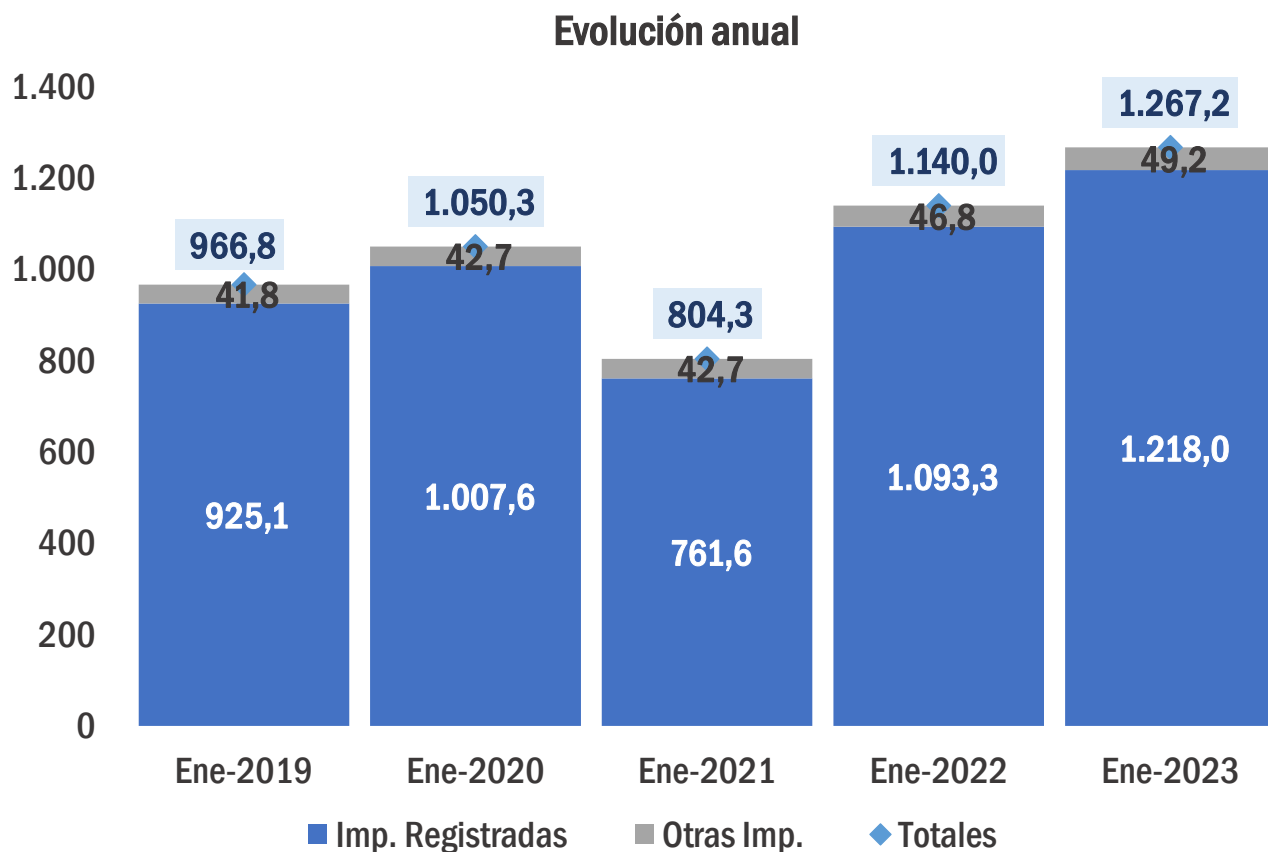

## Tasas

| Importaciones             | Ene 2022 | Ene 2023 | Variación | Part.    |
|---------------------------|----------|----------|-----------|----------|
|                           |          |          | Ene 2023  | Ene 2023 |
|                           |          |          | %         | %        |
| Importaciones totales     | 1.140,0  | 1.267,2  | 11,2      |          |
| Importaciones registradas | 1.093,3  | 1.218,0  | 11,4      | 96,1     |
| Otras importaciones       | 46,8     | 49,2     | 5,2       | 3,9      |

Las Importaciones totales incluyen: las importaciones registradas por la Dirección Nacional de Aduanas y las otras importaciones asentadas en la cuenta de bienes de la balanza de pagos, la cual compila el total de transacciones comerciales de Paraguay con el resto del mundo, donde se encuentran los bienes adquiridos en puertos por medios de transporte, entre otros.

# El valor de las importaciones totales aumentó en 11,2% en términos interanuales

## Importaciones totales mensuales

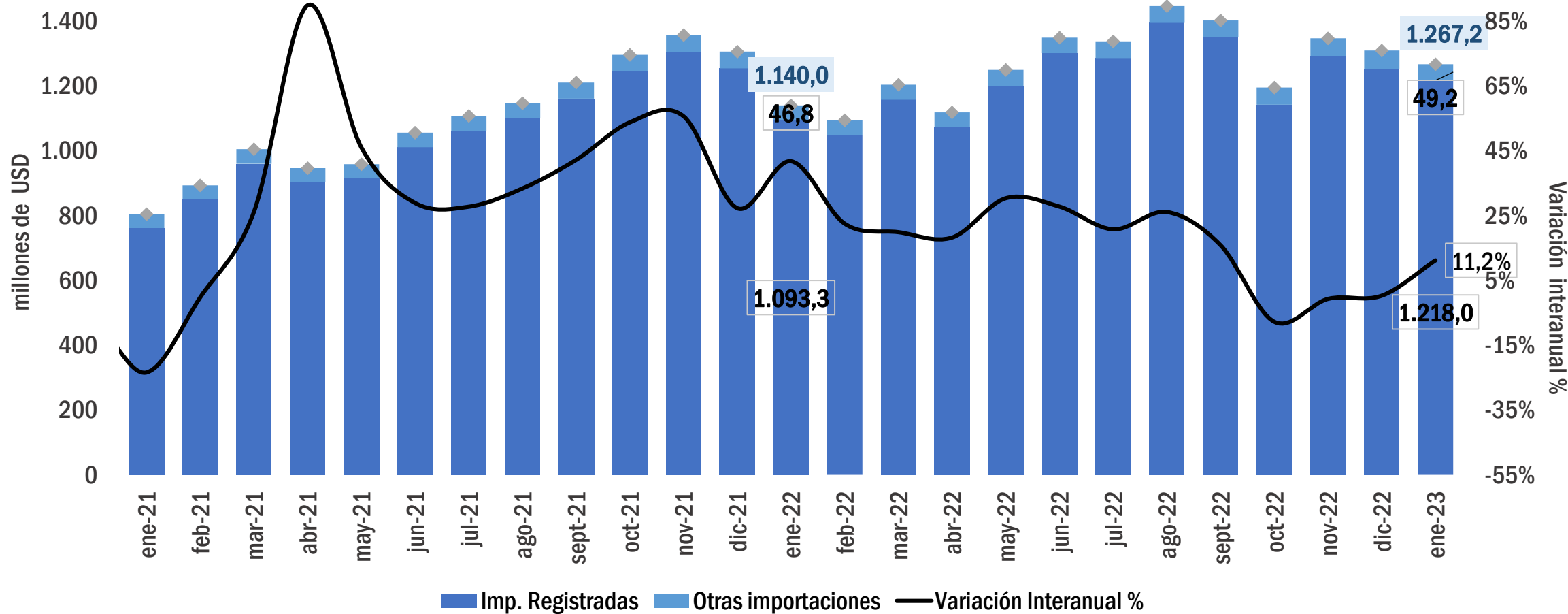

Fuente: Estudios Económicos - BCP

# Las importaciones registradas, para reexportación y las destinadas al uso interno presentaron incrementos

Importaciones registradas para reexportación y uso interno  
En millones de USD

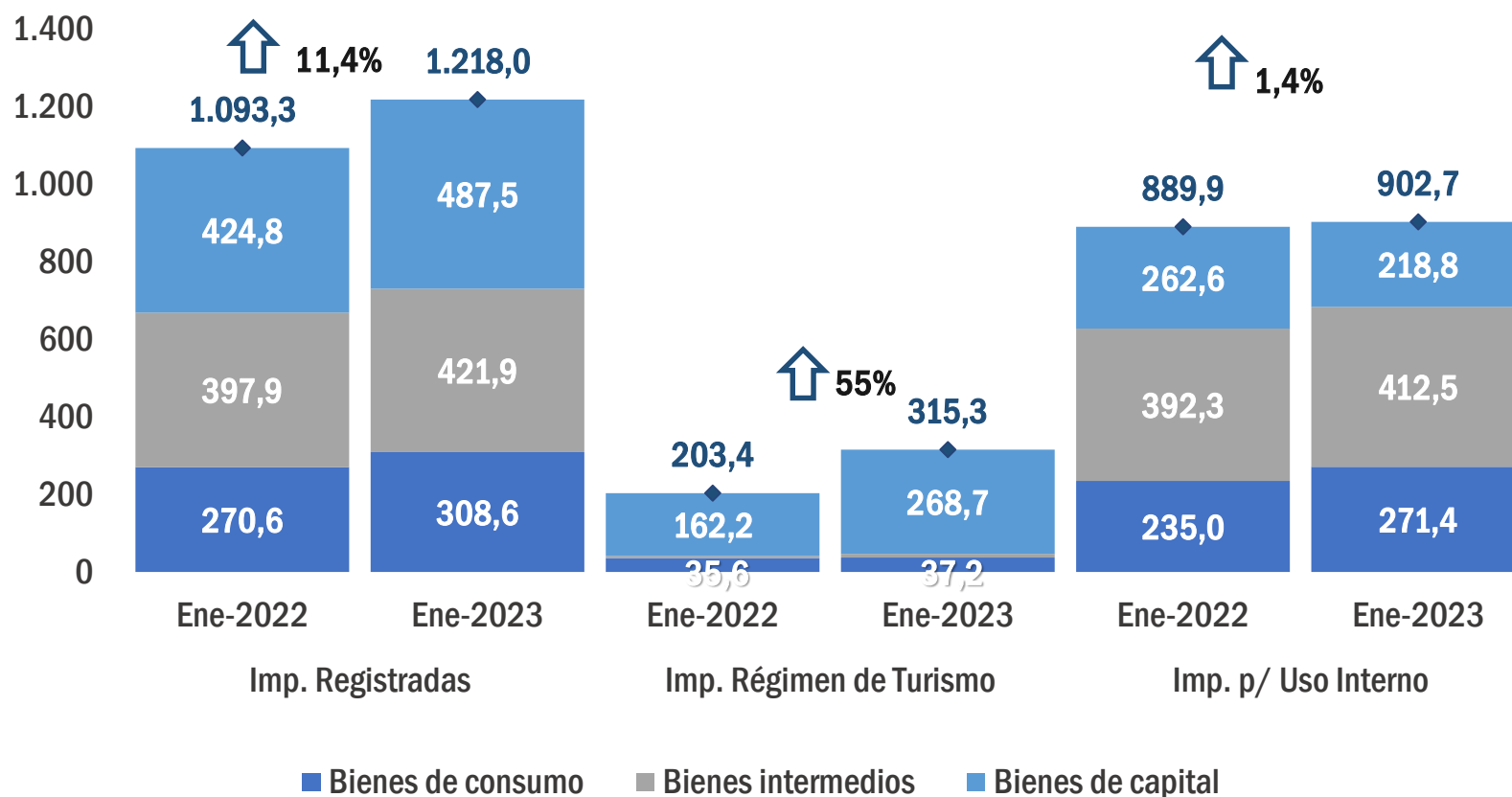

# Las importaciones registradas, para reexportación y las destinadas al uso interno presentaron incrementos



## Importaciones registradas para reexportación y uso interno En millones de USD

|                              | Importación Registrada |               |              | Imp. Régimen de Turismo |              |              |  | Importación para Uso Interno |              |             |  |
|------------------------------|------------------------|---------------|--------------|-------------------------|--------------|--------------|--|------------------------------|--------------|-------------|--|
|                              | Ene-2022               | Ene-2023      | Var. (%)     | Ene-2022                | Ene-2023     | Var. (%)     | Partic. s/<br>importación<br>Registrada<br>(%) | Ene-2022                     | Ene-2023     | Var. (%)    | Partic. s/<br>importación<br>Registrada<br>(%) |
| Bienes de consumo            | 270,6                  | 308,6         | 14,1%        | 35,6                    | 37,2         | 4,6%         | 12,1%  | 235,0                        | 271,4        | 15,5%       | 87,9%  |
| Bienes intermedios           | 397,9                  | 421,9         | 6,0%         | 5,6                     | 9,4          | 66,5%        | 2,2%   | 392,3                        | 412,5        | 5,2%        | 97,8%  |
| Bienes de capital            | 424,8                  | 487,5         | 14,8%        | 162,2                   | 268,7        | 65,6%        | 55,1%  | 262,6                        | 218,8        | -16,7%      | 44,9%  |
| <b>Importaciones totales</b> | <b>1093,3</b>          | <b>1218,0</b> | <b>11,4%</b> | <b>203,4</b>            | <b>315,3</b> | <b>55,0%</b> | <b>25,9%</b>                                   | <b>889,9</b>                 | <b>902,7</b> | <b>1,4%</b> | <b>74,1%</b>                                   |

# Los bienes de consumo, intermedios y de capital muestran incrementos en valores

## Importaciones por tipos de bienes

En valores. Millones de USD

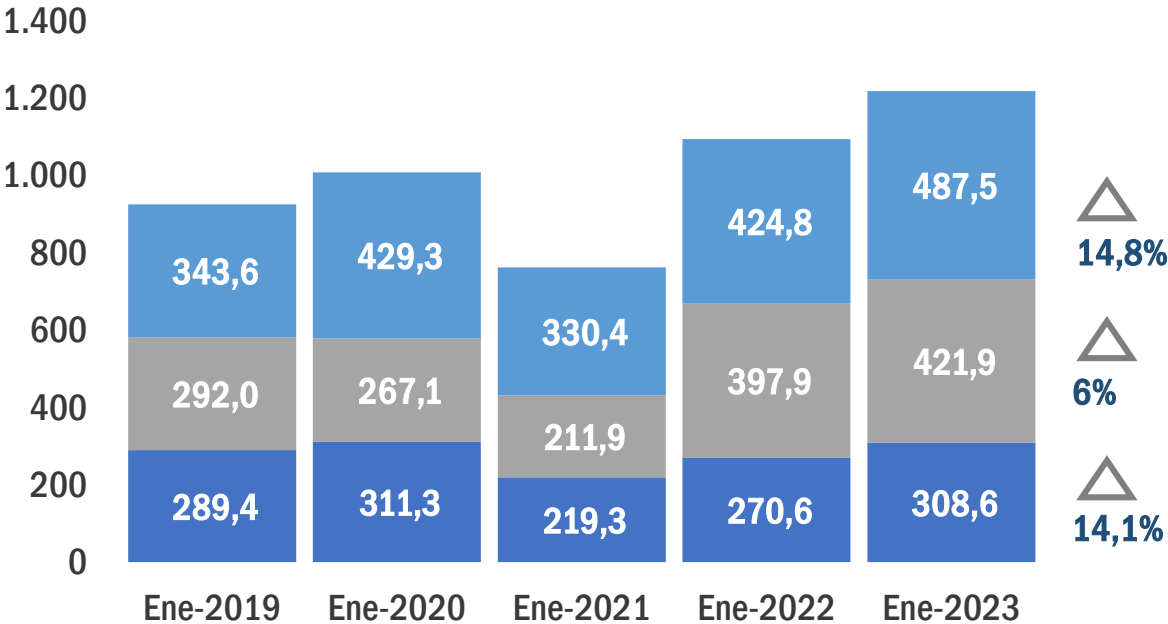

En volúmenes. Miles de Toneladas

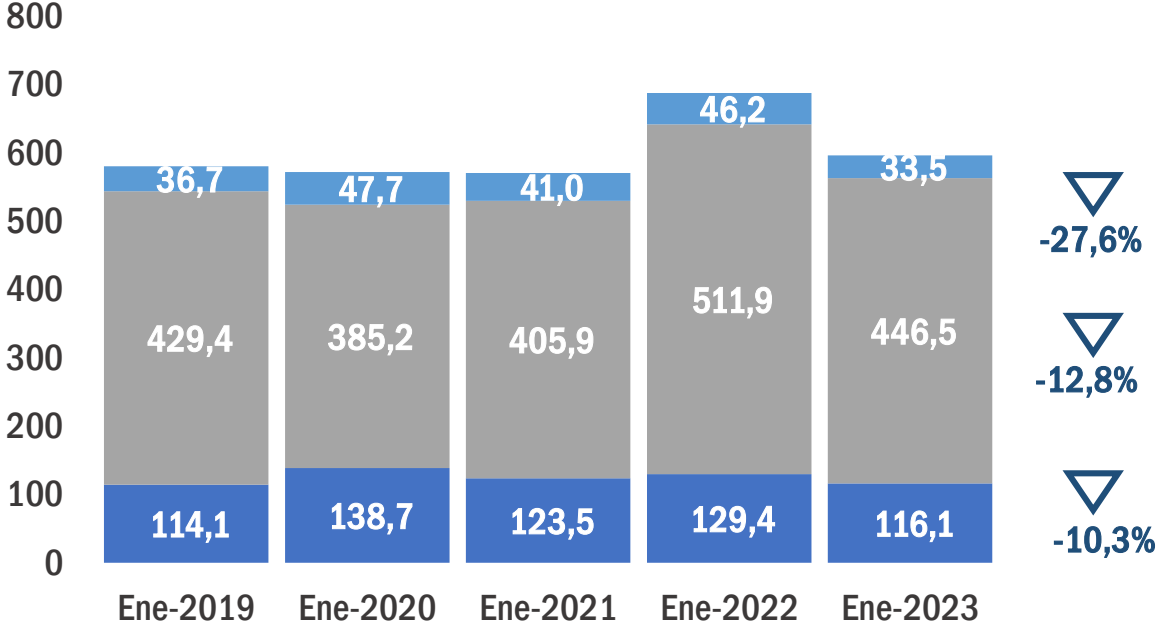

■ Bienes de Consumo ■ Bienes Intermedios ■ Bienes de capital

■ Bienes de Consumo ■ Bienes Intermedios ■ Bienes de capital

Fuente: Estudios Económicos - BCP

# Los combustibles con la mayor incidencia en el incremento en el mes de enero

Importaciones por niveles de procesamiento  
Millones de USD

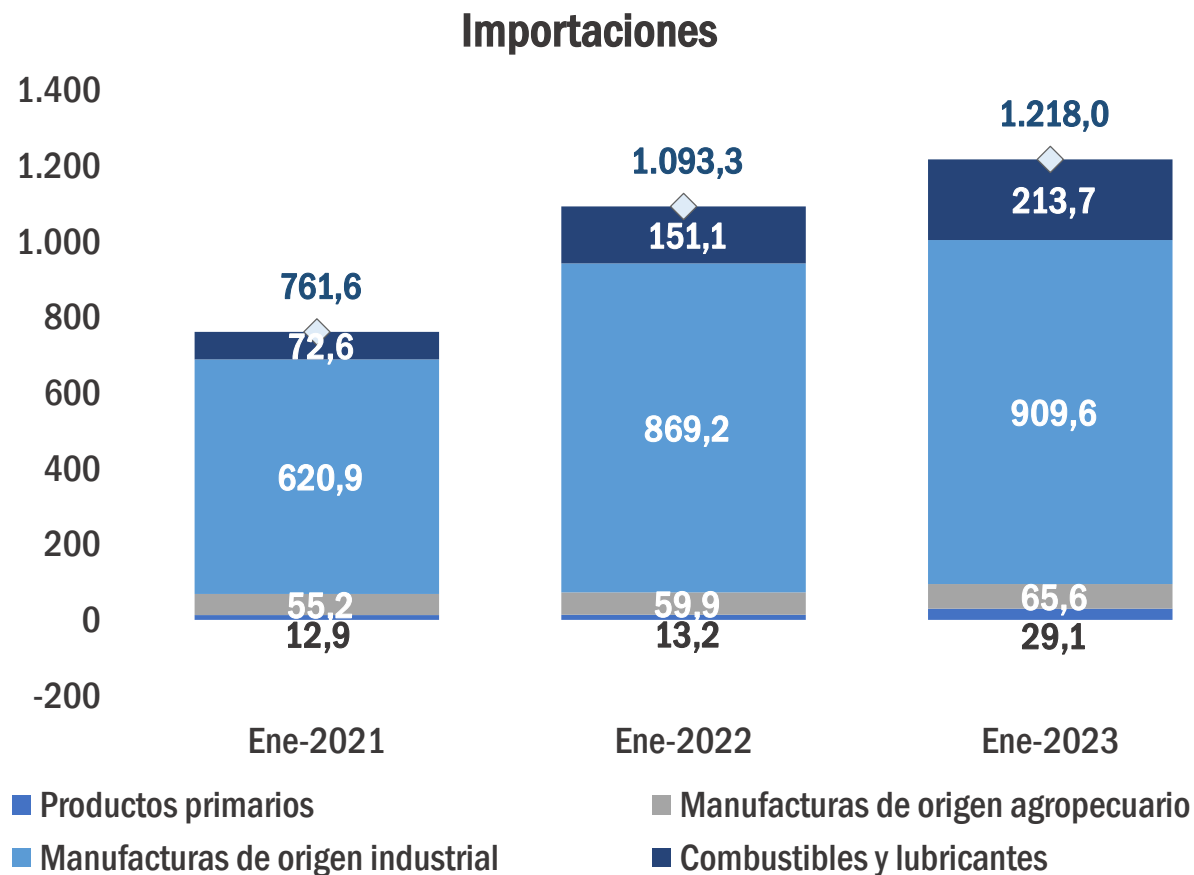

**Evolución por niveles**

|                                     | Variación %<br>Enero<br>2023/2022 | Incidencia |
|-------------------------------------|-----------------------------------|------------|
| Productos primarios                 | 120,5                             | 1,5        |
| Manufacturas de origen agropecuario | 9,6                               | 0,5        |
| Manufacturas de origen industrial   | 4,7                               | 3,7        |
| Combustibles y energía              | 41,4                              | 5,7        |
| <b>Total</b>                        | <b>11,4</b>                       |            |

# Importaciones registradas por niveles de procesamiento

## En millones de USD

| Importaciones registradas                              | Enero 2022    | Enero 2023    | Variación nominal | Variación %   | Participación % Enero 2023 | Incidencia |
|--|---------------|---------------|-------------------|---------------|----------------------------|------------|
| Productos primarios                                    | 13,2          | 29,1          | 15,9              | ↑ 120,5       | 2,4                        | 1,5        |
| Maíz para siembra                                      | 4,0           | 13,9          | 9,8               | ↑ 244,2       | 1,1                        | 0,9        |
| Tabaco sin elaborar                                    | 0,7           | 6,8           | 6,1               | ↑ 933,8       | 0,6                        | 0,6        |
| Resto de hortalizas y legumbres sin elaborar           | 2,0           | 1,6           | -0,4              | ↓ -20,8       | 0,1                        | 0,0        |
| Resto semillas y frutos oleaginosos                    | 1,5           | 1,2           | -0,2              | ↓ -16,0       | 0,1                        | 0,0        |
| Animales Vivos   | 0,4           | 0,7           | 0,3               | ↑ 77,1        | 0,1                        | 0,0        |
| Resto de productos primarios                           | 4,6           | 4,9           | 0,3               | ↑ 6,4         | 0,4                        | 0,0        |
| Manufacturas de origen agropecuario                    | 59,9          | 65,6          | 5,7               | ↑ 9,6         | 5,4                        | 0,5        |
| Bebidas, líquidos alcohólicos y vinagre                | 17,3          | 15,2          | -2,1              | ↓ -12,3       | 1,2                        | -0,2       |
| Mezclas para la preparación de productos de panadería. | 10,7          | 11,7          | 1,0               | ↑ 9,6         | 1,0                        | 0,1        |
| Otros productos de origen animal                       | 3,2           | 5,8           | 2,6               | ↑ 83,3        | 0,5                        | 0,2        |
| Resto de azúcar y artículos de confitería              | 2,8           | 4,9           | 2,0               | ↑ 71,7        | 0,4                        | 0,2        |
| Alimentos para perros o gatos                          | 4,2           | 4,3           | 0,1               | ↑ 2,9         | 0,4                        | 0,0        |
| Resto de MOA   | 21,6          | 23,7          | 2,1               | ↑ 9,6         | 1,9                        | 0,2        |
| Manufacturas de origen industrial                      | 869,2         | 909,6         | 40,5              | ↑ 4,7         | 74,7                       | 3,7        |
| Máquinas y aparatos eléctricos y sus partes            | 215,5         | 278,0         | 62,5              | ↑ 29,0        | 22,8                       | 5,7        |
| Resto de máquinas, aparatos y artículos mecánicos      | 93,9          | 83,5          | -10,4             | ↓ -11,1       | 6,9                        | -1,0       |
| Abonos y fertilizantes distintos de los primarios      | 52,6          | 59,1          | 6,5               | ↑ 12,4        | 4,9                        | 0,6        |
| Vehículos automóviles terrestres                       | 50,6          | 53,7          | 3,1               | ↑ 6,2         | 4,4                        | 0,3        |
| Productos farmacéuticos                                | 27,8          | 42,8          | 15,0              | ↑ 54,0        | 3,5                        | 1,4        |
| Resto de MOI   | 428,8         | 392,6         | -36,2             | ↓ -8,4        | 32,2                       | -3,3       |
| Combustibles y energía                                 | 151,1         | 213,7         | 62,6              | ↑ 41,4        | 17,5                       | 5,7        |
| Gas oil  | 83,6          | 156,8         | 73,2              | ↑ 87,5        | 12,9                       | 6,7        |
| Nafta  | 55,8          | 33,6          | -22,2             | ↓ -39,8       | 2,8                        | -2,0       |
| Fuel oil   | 1,5           | 12,0          | 10,5              | ↑ 720,9       | 1,0                        | 1,0        |
| Otros combustibles, aceites y grasas                   | 8,8           | 8,2           | -0,6              | ↓ -6,5        | 0,7                        | -0,1       |
| Gases  | 1,3           | 3,0           | 1,7               | ↑ 126,3       | 0,2                        | 0,2        |
| <b>Total</b>   | <b>1093,3</b> | <b>1218,0</b> | <b>124,7</b>      | <b>↑ 11,4</b> | <b>100</b>                 |            |

Fuente: Estudios Económicos - BCP

# Importaciones registradas por niveles de procesamiento

## En miles de toneladas



| Importaciones registradas                              | Enero 2022   | Enero 2023   | Variación nominal | Variación %    | Participación % Enero 2023 | Incidencia |
|--|--------------|--------------|-------------------|----------------|----------------------------|------------|
| Productos primarios                                    | 45,3         | 41,6         | -3,7              | ↓ -8,2         | 7,0                        | -0,5       |
| Resto de hortalizas y legumbres sin elaborar           | 13,2         | 9,3          | -3,9              | ↓ -29,8        | 1,6                        | -0,6       |
| Maíz para siembra                                      | 1,5          | 2,3          | 0,8               | ↑ 57,3         | 0,4                        | 0,1        |
| Tabaco sin elaborar                                    | 0,3          | 1,5          | 1,2               | ↑ 352,0        | 0,3                        | 0,2        |
| Resto semillas y frutos oleaginosos                    | 0,6          | 0,3          | -0,3              | ↓ -50,1        | 0,0                        | 0,0        |
| Animales Vivos   | 0,0          | 0,1          | 0,0               | ↑ 25,8         | 0,0                        | 0,0        |
| Resto de productos primarios                           | 29,7         | 28,1         | -1,5              | ↓ -5,2         | 4,7                        | -0,2       |
| Manufacturas de origen agropecuario                    | 53,5         | 45,6         | -7,9              | ↓ -14,7        | 7,6                        | -1,1       |
| Bebidas, líquidos alcohólicos y vinagre                | 22,0         | 16,7         | -5,3              | ↓ -24,1        | 2,8                        | -0,8       |
| Mezclas para la preparación de productos de panadería. | 11,2         | 7,5          | -3,7              | ↓ -33,0        | 1,3                        | -0,5       |
| Alimentos para perros o gatos                          | 3,5          | 3,3          | -0,2              | ↓ -4,3         | 0,6                        | 0,0        |
| Resto de azúcar y artículos de confitería              | 1,1          | 2,5          | 1,4               | ↑ 123,0        | 0,4                        | 0,2        |
| Otros productos de origen animal                       | 0,9          | 1,4          | 0,5               | ↑ 49,8         | 0,2                        | 0,1        |
| Resto de MOA   | 14,7         | 14,1         | -0,6              | ↓ -3,9         | 2,4                        | -0,1       |
| Manufacturas de origen industrial                      | 393,4        | 310,0        | -83,3             | ↓ -21,2        | 52,0                       | -12,1      |
| Abonos y fertilizantes distintos de los primarios      | 109,6        | 105,2        | -4,4              | ↓ -4,0         | 17,6                       | -0,6       |
| Resto de máquinas, aparatos y artículos mecánicos      | 12,9         | 9,5          | -3,4              | ↓ -26,2        | 1,6                        | -0,5       |
| Vehículos automóviles terrestres                       | 9,0          | 8,2          | -0,8              | ↓ -9,1         | 1,4                        | -0,1       |
| Máquinas y aparatos eléctricos y sus partes            | 6,1          | 4,8          | -1,4              | ↓ -22,1        | 0,8                        | -0,2       |
| Productos farmacéuticos                                | 1,5          | 0,9          | -0,6              | ↓ -40,5        | 0,2                        | -0,1       |
| Resto de MOI   | 254,1        | 181,4        | -72,7             | ↓ -28,6        | 30,4                       | -10,6      |
| Combustibles y energía                                 | 195,4        | 198,8        | 3,4               | ↑ 1,7          | 33,4                       | 0,5        |
| Fuel oil   | 115,5        | 136,2        | 20,7              | ↑ 17,9         | 22,9                       | 3,0        |
| Gas oil  | 71,8         | 42,6         | -29,2             | ↓ -40,7        | 7,2                        | -4,2       |
| Otros combustibles, aceites y grasas                   | 1,8          | 9,3          | 7,6               | ↑ 426,8        | 1,6                        | 1,1        |
| Nafta  | 2,1          | 7,3          | 5,2               | ↑ 255,0        | 1,2                        | 0,8        |
| Gases  | 4,3          | 3,4          | -0,9              | ↓ -21,9        | 0,6                        | -0,1       |
| <b>Total</b>   | <b>687,6</b> | <b>596,0</b> | <b>-91,6</b>      | <b>↓ -13,3</b> | <b>100</b>                 |            |

Fuente: Estudios Económicos - BCP

# El 70,2% de las importaciones registradas provienen de China, Brasil y Estados Unidos

Importaciones por principales países de origen. En millones de USD

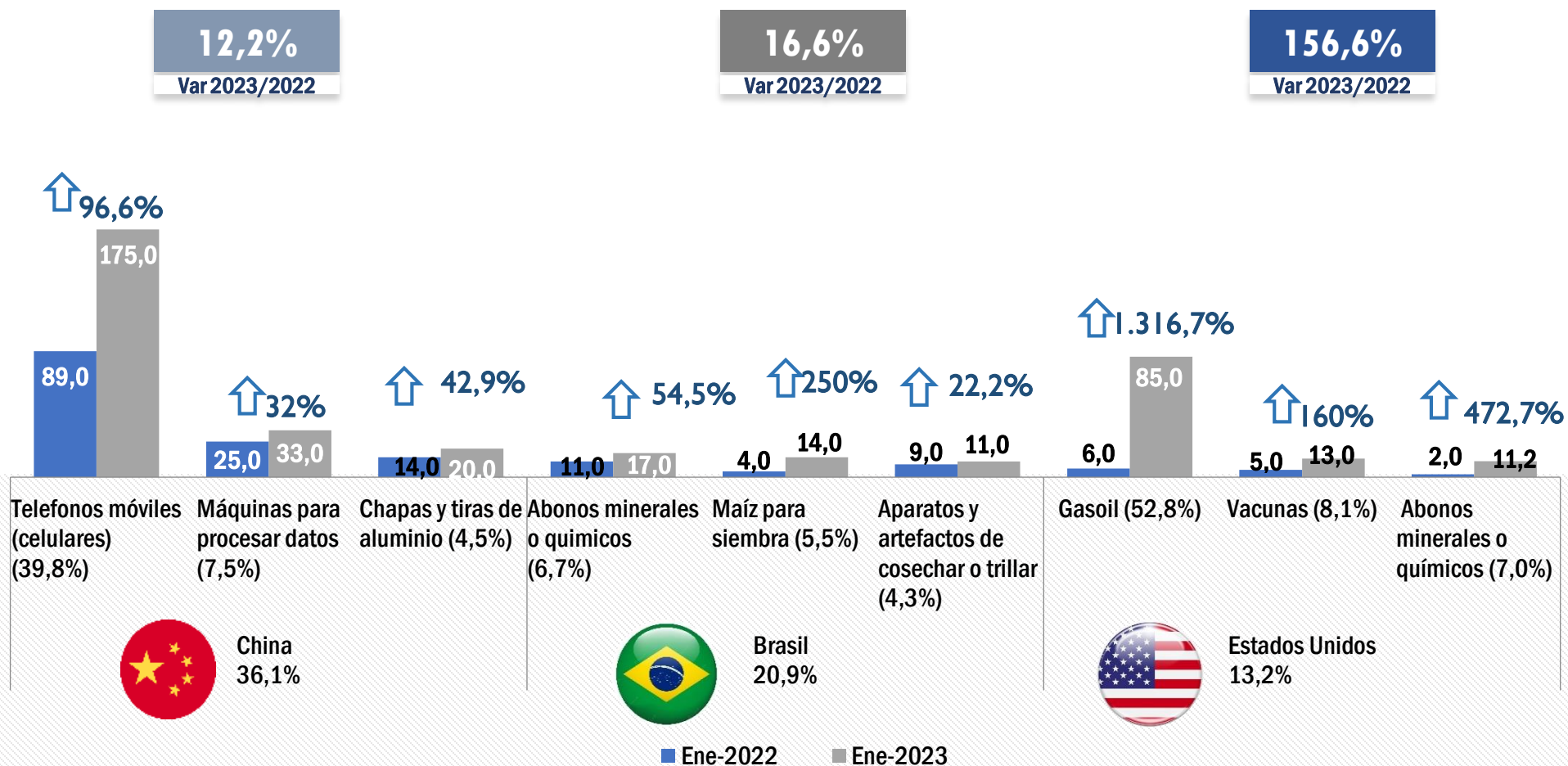

Obs.: Los números entre paréntesis representan la proporción sobre el total importado desde ese origen.



# BALANZA COMERCIAL

# La balanza comercial en enero de 2023 cerró con un déficit de USD 231,2 millones

Balanza comercial. Millones de USD

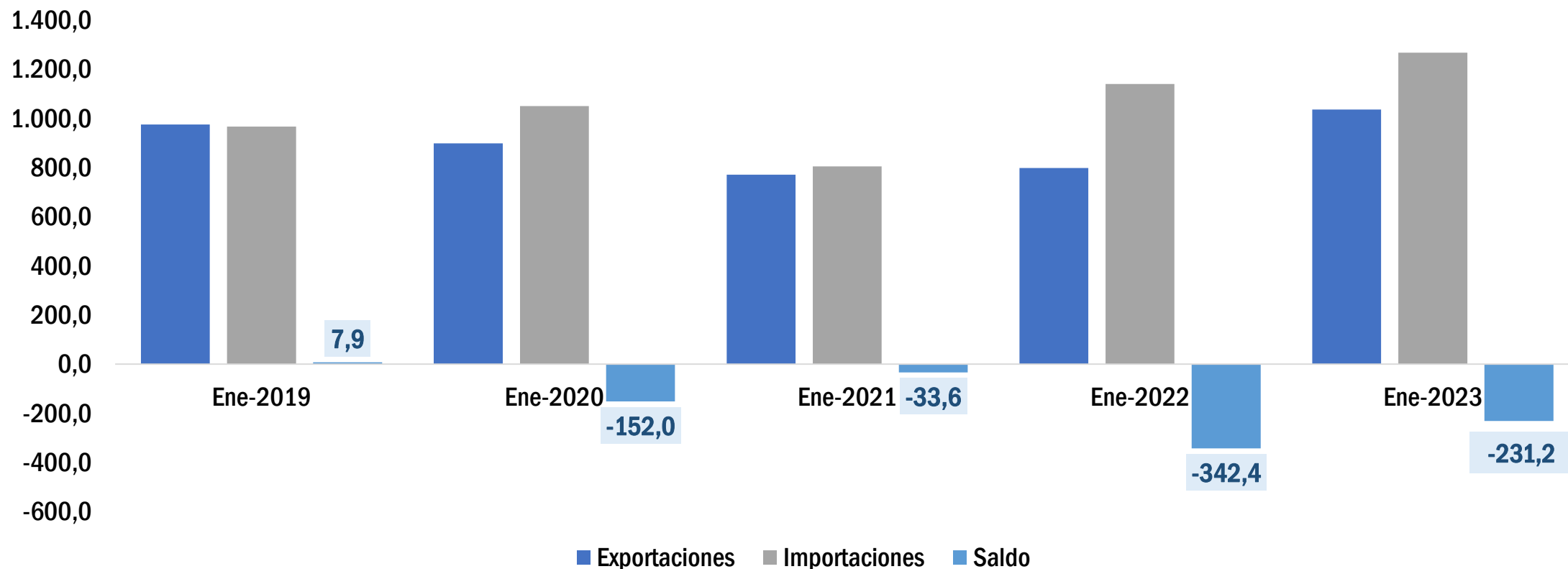



# RESUMEN

# Exportaciones

Las exportaciones totales se han incrementado

 **29,9%**  
En enero 2023

Las exportaciones registradas presentaron un aumento del

 **9,9%**

Las reexportaciones y las otras exportaciones se incrementaron en

 **52,1% y 185,4%**  
en términos interanuales

El aumento de las exportaciones registradas se explica principalmente por los mayores envíos de maíz, energía eléctrica y arroz, que verificaron una variación positiva del

 **258,6%**  
**37,6%**  
**33,8%**

respectivamente

Entre los principales productos que presentaron reducciones en los envíos se observaron en



Granos de soja **45,3%**  
Aceites de soja **95,8%**  
Harina de soja **98,5%**

Los envíos de maquila se incrementaron en



**13,8%**  
impulsados por la elaboración de nuevos productos

# Importaciones

Las importaciones totales se incrementaron

 **11,2%**  
En enero 2023

En volúmenes, se observó una reducción de

 **13,3%**

Las importaciones para uso interno registraron un aumento del

 **1,4%**  
En enero 2023

mientras que para aquellas bajo el régimen de turismo el incremento fue del

 **55%**

Dentro de las importaciones para uso interno, se destaca el incremento del

 **5,2%**  
de los bienes intermedios

 **41,4%**  
combustibles y lubricantes

 **10,3%**  
sustancias químicas

En tanto que los bienes de capital se redujeron

 **16,7%**  
impulsado por las menores compras

**36,9%**  
repuestos de maquinas, motores y aparatos

**23,5%**  
Repuestos y accesorios para automóviles

**29,5%**  
cubiertas

La balanza comercial registró un saldo deficitario de

**USD 231,2 millones**  
Enero 2023



**Muchas gracias**