

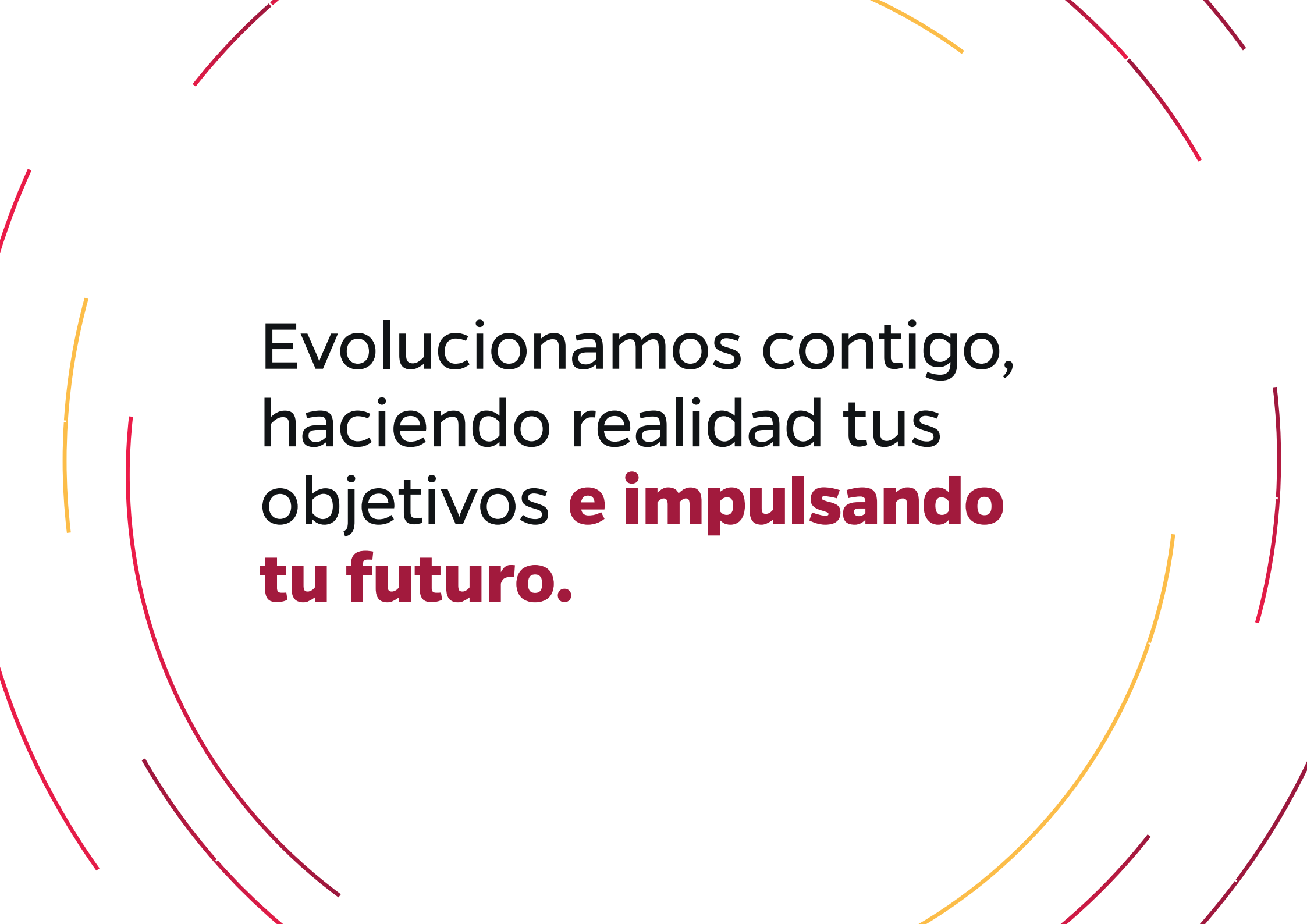

MEMORIA
ANUAL
2024





Evolucionamos contigo,
haciendo realidad tus
objetivos **e impulsando
tu futuro.**

Índice

4 | Nuestra historia

5 | Mensaje del Presidente

6 | Directorio

6 | Plana Ejecutiva

7 | Organigrama

8 | Paquete accionario

9 | Acciones comerciales

13 | Sucursales

14 | Dictamen de Auditores

15 | Balance contable

21 | Notas a los estados financieros

37 | Informe del Síndico

38 | Evolución

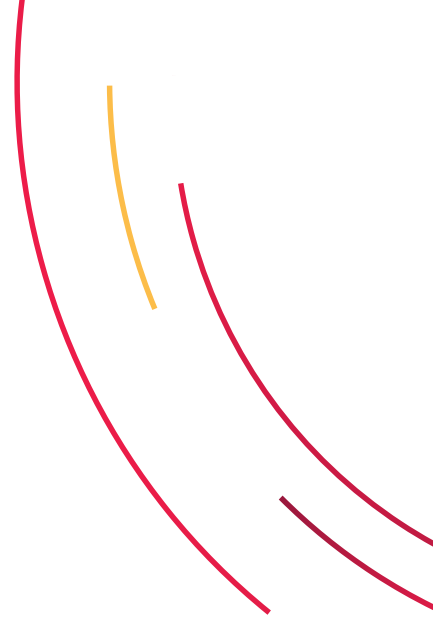

Nuestra historia



Mensaje del **Presidente**



Miguel Ángel Zaldívar
Presidente

El crecimiento y la evolución han sido siempre parte de nuestra identidad. En Banco Atlas, creemos en la innovación como el camino para ofrecer a nuestros clientes soluciones más ágiles, accesibles y alineadas con sus necesidades. Por eso, en 2024 reafirmamos nuestro compromiso con la transformación digital y la expansión de nuestra propuesta de valor.

Uno de los hitos más importantes de este año fue la renovación de nuestras plataformas digitales, consolidándonos como pioneros en la integración de inteligencia artificial en la banca paraguaya. Este avance nos permitió ofrecer una experiencia más intuitiva, eficiente y segura, facilitando que nuestros clientes gestionen sus finanzas de manera rápida y confiable desde cualquier lugar.

Además, anunciamos nuestra fusión con Banco Familiar, un paso clave en nuestra visión de futuro. Esta integración nos permitirá ampliar nuestra oferta de productos y servicios, fortaleciendo nuestro rol como aliados estratégicos para personas y empresas. Es un desafío que nos motiva a seguir creciendo, sumando más soluciones y generando un impacto aún mayor en la vida de nuestros clientes.

La sostenibilidad sigue siendo un pilar fundamental de nuestra estrategia. A lo largo del año, avanzamos en iniciativas que promueven un impacto positivo en lo social, ambiental y económico, reforzando nuestro compromiso con el desarrollo del país.

Cada paso que damos está guiado por la convicción de que el sector financiero debe evolucionar al ritmo del mundo y de quienes confían en nosotros. Seguiremos apostando por la tecnología, la excelencia de nuestro equipo y la cercanía con nuestros clientes para construir juntos un futuro más sólido, innovador y sostenible.

Valoramos a cada uno de nuestros clientes, colaboradores y aliados por ser parte de esta historia de crecimiento. Sigamos avanzando juntos, transformando desafíos en oportunidades y construyendo el futuro de la banca en Paraguay.

Directorio

Presidente

Miguel Ángel Zaldívar Silvera

Vicepresidente Primero

Jorge Mendelzon Libster

Vicepresidente Segundo

Santiago Llano Cavina

Directores

Juan Carlos Martin

Jorge Vera

Eduardo Monteiro Gómes

María Epifania González

Síndico Titular

César Eduardo Coll Rodríguez

Síndico Suplente

Carlos Arístides Sosa Acosta

Plana ejecutiva

Gerente General

Hernando Lesme Romero

Gerente Comercial Empresas

Eduardo Añazco Barudi

Gerente Comercial Personas

Ariadna Yasmín Lombardo Fischer

Gerente de Tecnología

Diego Enrique Fleitas Villamayor

Gerente de Operaciones - Fedatario Suplente

Víctor Manuel Sosa Martínez

Gerente de Desarrollo Organizacional

Mirtha Estela Gill Galván

Oficial de Cumplimiento

David Pachioni Faracco

Gerente de Auditoría Interna

Jorge Antonio Ortega Benítez

Gerente de Servicios Digitales

Felipe Martín Brun

Gerente de Banca Empresas

María Verónica Fariña Martínez

Gerente de Administración y Contabilidad

Sonia Beatriz Ríos de Coronel

Organigrama

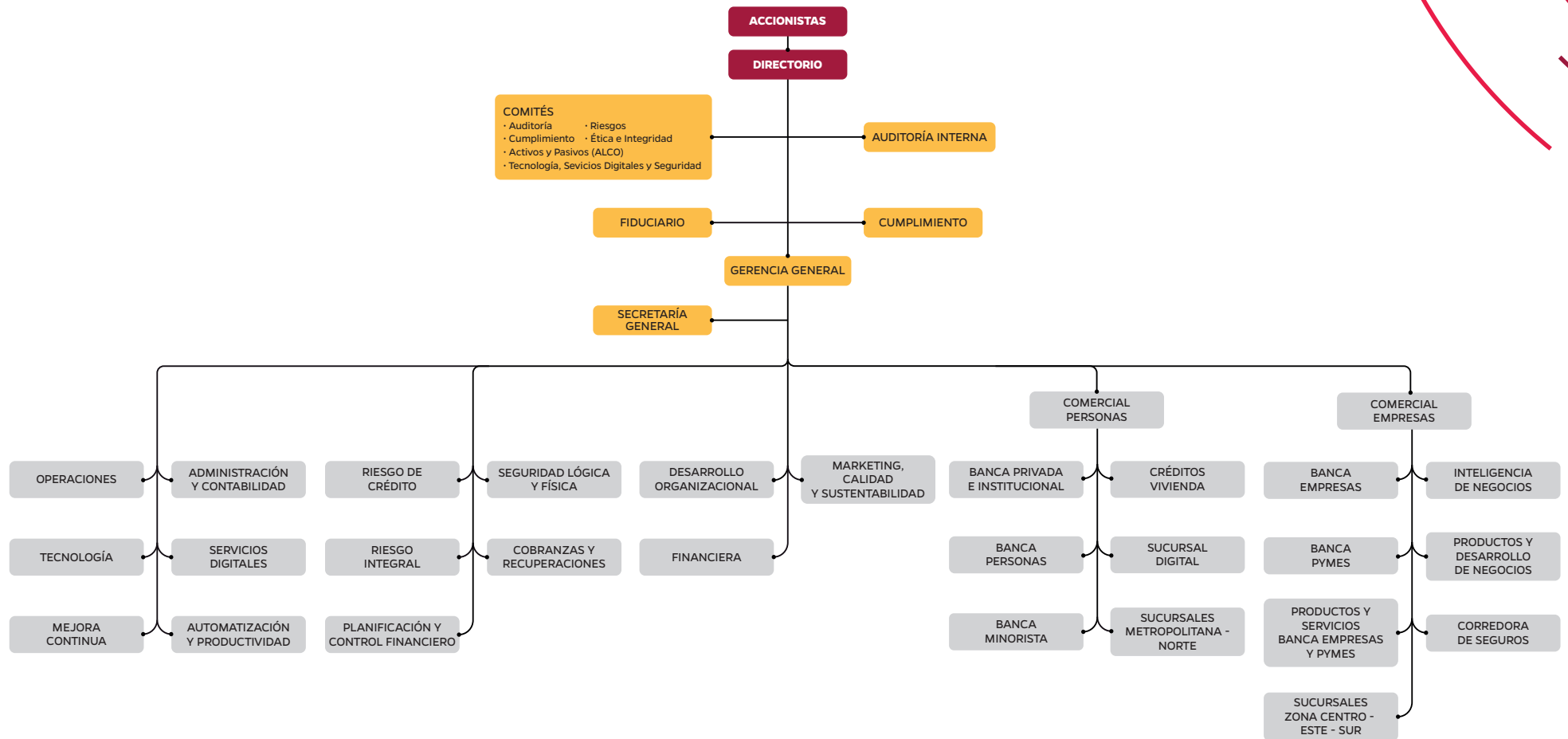

Paquete **accionario**

Accionistas	Participación
Graciela Pappalardo de Zuccolillo	18,34 %
María Adelaida Zuccolillo Pappalardo	13,61 %
Natalia Zuccolillo Pappalardo	13,61 %
Andrea Zuccolillo Pappalardo	13,61 %
Jorge Mendelzon Libster	13,61 %
Miguel Ángel Zaldívar Silvera	13,61 %
Santiago Llano Cavina	13,61 %



Acciones **Comerciales**

En **2024**, seguimos marcando la diferencia en el sector financiero paraguayo con soluciones innovadoras, una mayor presencia en el mercado y una relación más sólida con nuestros clientes. A través de hitos estratégicos y avances tecnológicos, seguimos evolucionando para brindar una experiencia más eficiente, accesible y alineada con las necesidades del presente.

Negocios y Transformación digital

Plataformas digitales renovadas

El avance tecnológico es clave en nuestra estrategia de crecimiento, permitiéndonos mejorar la experiencia de nuestros clientes con herramientas más intuitivas, seguras y funcionales. Este año, renovamos por completo nuestras plataformas digitales, optimizando el Home Banking y la App Atlas.

Como parte de esta transformación, lanzamos **EVA**, nuestro **asistente virtual con Inteligencia Artificial**, convirtiéndonos en el primer banco del mercado local en integrar esta herramienta. EVA facilita operaciones diarias como transferencias y gestión de contactos mediante comandos de texto y voz, mejorando la accesibilidad y reduciendo tiempos de interacción con nuestros servicios.



1er Banco del mercado local en **implementar un asistente virtual con Inteligencia Artificial**.

El uso de nuestros canales digitales ha crecido de manera sostenida en los últimos tres años, reflejando la preferencia de nuestros clientes por soluciones ágiles y seguras. Además, implementamos un **flujo 100% digital para la apertura de cuentas básicas** a través de

la App sumado a una oferta de tarjeta de crédito digital sujeta al perfil del cliente, fortaleciendo la eficiencia de nuestros servicios y brindando una experiencia más conveniente y adaptada a sus necesidades.



+14.000 nuevas **cuentas digitales** creadas a través de la **App**.

Asimismo, implementamos un **flujo completamente digital para la emisión de tarjetas de crédito**, eliminando la necesidad de procesos en papel y minimizando los desplazamientos a sucursales. Esta innovación se alinea con nuestra meta de promover prácticas más responsables y sostenibles en el sector financiero.



+150% de **clientes transaccionales** vs. 2023.

Otra de las grandes innovaciones del año fue la incorporación del **módulo de cuentas en la App, permitiendo a los clientes gestionar sus cuentas personales y empresariales desde una única plataforma**.

Ahora, los clientes empresariales pueden operar de manera ágil y centralizada, desde la gestión de pagos y transferencias hasta la consulta de movimientos, autorizaciones y descarga de documentos. Además, el sistema reconoce automáticamente los distintos perfiles del usuario, facilitando una navegación fluida y personalizada.



76% de las **empresas** que operan a través de canales digitales utilizan la **App**.

Innovación en Productos y Servicios

Google Pay

En nuestro constante compromiso con la innovación en medios de pago, sumamos Google Pay, convirtiéndonos en el **primer banco en integrar esta herramienta directamente en nuestra App**, permitiendo a nuestros clientes vincular sus tarjetas con un solo clic para realizar pagos sin contacto de forma rápida y segura. Con este nuevo servicio, reducimos la necesidad del uso de efectivo y facilitamos el acceso a soluciones tecnológicas que hacen los pagos más simples y accesibles para todos.

Tarjeta Prepaga Joven Digital

Reafirmando nuestro compromiso con el desarrollo y apoyo a la juventud, implementamos una iniciativa innovadora y de gran aceptación: la Tarjeta Prepaga Joven Digital. Este producto fue diseñado para ofrecer a los jóvenes una herramienta financiera moderna y segura, facilitando la gestión y control de sus gastos a través de la App, además de promover la educación financiera desde temprana edad.

La Tarjeta Prepaga Joven Digital permite a los usuarios manejar su dinero de manera eficiente, eliminando la necesidad de efectivo y brindando acceso a beneficios exclusivos. Entre estos, destacan reintegros del 30% en una amplia gama de establecimientos, incluyendo tiendas deportivas, locales de comida rápida y plataformas de comercio electrónico.

Nuevas funcionalidades de Smart Cash

Implementamos nuevas funcionalidades en nuestro Smart Cash, una terminal multifuncional con una amplia gama de operaciones disponibles para optimizar las transacciones bancarias. Este avance tecnológico representa un paso significativo hacia la modernización de nuestros servicios, permitiendo a los clientes realizar sus gestiones de manera más eficiente y conveniente.

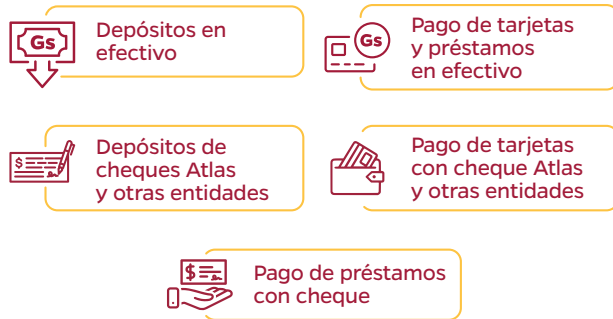

Esta versatilidad consolida a Smart Cash como una herramienta integral para la gestión de transacciones, impulsando la mejora continua de la experiencia del cliente.



Compromiso de Fusión con Banco Familiar

En 2024, anunciamos junto a Banco Familiar el inicio del proceso de fusión por consolidación entre ambas entidades, marcando un hito sin precedentes en el sector bancario paraguayo. Esta integración, basada en nuestra fortaleza financiera y el crecimiento sostenido de ambas entidades, dará lugar a una institución con un patrimonio neto estimado en USD 320.000.000.

Esta unión, además de fortalecer nuestra posición en el competitivo sector financiero, potenciará sinergias que impulsarán un importante potencial de crecimiento, aprovechando la experiencia y el conocimiento de Banco Familiar sobre la banca de consumo y de Banco Atlas en la banca corporativa, beneficiando a nuestros clientes con portafolios de productos y servicios más amplios, además de nuevas plataformas omnicanal, con el propósito de acompañarlos de cerca.

A través de esta fusión, buscamos consolidarnos como una de las instituciones financieras más relevantes del país, ampliando nuestra presencia en el mercado.

Institucional y Sustentabilidad

Recertificación como Great Place to Work

Creemos firmemente que la solidez de nuestra organización está directamente ligada al bienestar y desarrollo de nuestro equipo. Por eso, promovemos un ambiente laboral que fomente la colaboración, el aprendizaje continuo y el sentido de pertenencia. Obtener por segundo año consecutivo la certificación **Great Place to Work (GPTW)** refuerza nuestro compromiso con la excelencia en la gestión del talento. Además, este reconocimiento fue acompañado por distinciones en tres categorías clave: **Mejores Lugares para Trabajar para Mujeres, para Centennials y por Cultura Innovadora.**



Estos logros reflejan el impacto positivo de nuestras iniciativas en la experiencia de nuestros colaboradores. Seguimos estableciendo estrategias que promuevan un entorno basado en la ética, la flexibilidad y la equidad, consolidando nuestra cultura organizacional como un pilar fundamental de nuestra identidad corporativa.

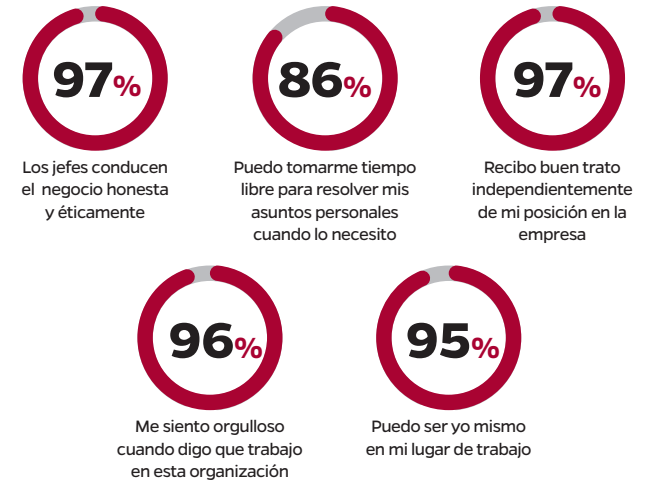

Nº1 en financiación de la Primera Vivienda con fondos AFD

Por cuarto año consecutivo, fuimos reconocidos por la Agencia Financiera de Desarrollo (AFD) como la entidad líder en financiación de créditos para la primera vivienda, reafirmando nuestro compromiso con el desarrollo habitacional del país. Nos enorgullece haber acompañado a cientos de familias en la realización de su sueño de la casa propia, brindando financiamiento accesible y adaptado a sus necesidades.

Nuestra propuesta se distingue por un enfoque personalizado, brindando a cada cliente un asesoramiento especializado desde la planificación de su inversión hasta la formalización del crédito. A lo largo de los años, hemos trabajado junto a la AFD

para perfeccionar nuestras soluciones financieras y optimizar procesos, asegurando una gestión eficiente.

+300 operaciones de crédito otorgadas

+98.000 millones de guaraníes en financiamiento

+15 años de colaboración con la AFD

El impacto de esta gestión contribuye al desarrollo económico y social del país, impulsando el acceso a la vivienda propia como pilar fundamental para la estabilidad y bienestar de las familias paraguayas.

Lanzamiento del Primer Reporte de Sustentabilidad

En 2024, presentamos nuestro **Primer Reporte de Sustentabilidad**, alineado con los estándares del **Global Reporting Initiative (GRI)** y los **Objetivos de Desarrollo Sostenible (ODS)**. A continuación, mencionamos las acciones realizadas en las áreas social, ambiental y económica, reafirmando nuestro compromiso con la transparencia y la responsabilidad social:

- Adhesión al **Pacto Global de las Naciones Unidas**, reforzando nuestro compromiso con el desarrollo sostenible.
- Implementación de iniciativas ambientales, incluyendo la reducción del uso de papel y la optimización de procesos digitales.
- Reconocimiento del **Pacto Global Paraguay** por nuestras Buenas Prácticas en Desarrollo Sostenible.

Este reporte refleja nuestro compromiso de generar un impacto positivo en el entorno, incorporando la sustentabilidad como un eje transversal en nuestra estrategia corporativa.

Participación social



En 2024, consolidamos nuestro posicionamiento como un banco innovador y comprometido con la evolución del sector financiero en Paraguay. Estas acciones reafirman nuestro propósito de seguir avanzando y adaptándonos a las necesidades de nuestros clientes y del mercado.

Para conocer todas las iniciativas que llevamos a cabo, visitá nuestra página web www.bancoatlas.com.py

Cobertura **nacional**



Casa Matriz y **28** sucursales

Asunción

- Casa Matriz – Edif. Atlas Center
- Centro
- Shopping Mariscal
- España
- Shopping del Sol
- Los Laureles

Gran Asunción

- Luque
- Shopping Mariano
- Shopping Pinedo
- San Lorenzo
- Limpio
- Lambaré

Este

- Ciudad del Este San José
- Ciudad del Este Km 3,5
- Ciudad del Este - Centro
- Paraná Country Club
- Santa Rita
- San Alberto
- Nueva Esperanza
- Katueté
- Abasto Este

Norte

- Filadelfia
- Santa Rosa
- Yby Yaú
- Pedro Juan Caballero
- Concepción

Centro y Sur

- Caaguazú
- Encarnación
- J. Eulogio Estigarribia (Campo 9)

Dictamen de auditores independientes



Ernst & Young Paraguay - Auditores y Asesores de Negocios S.R.L.
Mcal. López 3794 esq. Cruz del Chaco,
Edificio Citicenter - 6º Piso
Asunción, Paraguay

Tel: (595-21) 664-308
Fax: (595-21) 608-965
ey.com

DICTAMEN DE LOS AUDITORES INDEPENDIENTES

A los Señores Presidente y Directores de
BANCO ATLAS SOCIEDAD ANÓNIMA
Asunción, Paraguay

Identificación de los Estados Financieros sujetos a Auditoría

1. Hemos auditado los estados financieros que se acompañan del BANCO ATLAS S.A. (en adelante la "Entidad") que comprenden el Estado de Situación Patrimonial al 31 de diciembre de 2024 y 2023, así como los correspondientes Estados de Resultados, de Evolución del Patrimonio Neto y de Flujos de Efectivo por los ejercicios terminados en dichas fechas, así como un resumen de políticas contables importantes y otras notas aclaratorias adjuntas.

Responsabilidad de la Administración por los Estados Financieros

2. La Administración del Banco es responsable de la preparación y presentación razonable de los estados financieros de conformidad con las normas, reglamentaciones e instrucciones contables emitidas por la Superintendencia de Bancos del Banco Central de la República del Paraguay (ver Nota B.2). Esta responsabilidad incluye: diseñar, implementar y mantener el control interno relevante a la preparación y presentación razonable de los estados financieros de forma a que éstos, estén libres de representaciones erróneas de importancia relativa, ya sea debidas a fraude o error, seleccionando y aplicando políticas contables apropiadas, y haciendo estimaciones contables que sean razonables en las circunstancias.

Responsabilidad del Auditor

3. Nuestra responsabilidad es expresar una opinión sobre los estados financieros con base en nuestras auditorías. Efectuamos nuestras auditorías de acuerdo con los estándares establecidos en el "Manual de Normas y Reglamentos de Auditoría Independiente para las Entidades Financieras" aprobado por la Superintendencia de Bancos según Resolución SB.SG. N° 313/01 del 30.11.2001 y con normas de auditoría emitidas por el Consejo de Contadores Públicos del Paraguay. Dichas normas requieren que cumplamos con requisitos éticos, así como que planeemos y desempeñemos la auditoría para obtener seguridad razonable sobre si los estados financieros están libres de representaciones erróneas de importancia relativa.

Una auditoría implica realizar procedimientos para obtener evidencias de auditoría sobre los montos y revelaciones en los estados financieros. Los procedimientos seleccionados dependen del juicio del auditor, incluyendo la evaluación de los riesgos de representación errónea de importancia relativa de los estados financieros, ya sea debido a fraude o a error. Al hacer esas evaluaciones del riesgo, el auditor considera el control interno vigente relevante a la preparación y presentación razonable de los estados financieros por la Entidad, para diseñar los procedimientos de auditoría que sean apropiados en las circunstancias, pero no con el fin de expresar una opinión sobre la efectividad del control interno de la Entidad.

Miembro de Ernst & Young Global

1



DICTAMEN DE LOS AUDITORES INDEPENDIENTES

Una auditoría también incluye evaluar lo adecuado de las políticas contables usadas y lo razonable de las estimaciones contables hechas por la Administración, así como evaluar la presentación general de los estados financieros. Creemos que las evidencias que hemos obtenido son suficientes y apropiadas para proporcionar una base para nuestra opinión de auditoría.

Opinión

4. En nuestra opinión, los estados financieros mencionados en el primer párrafo presentan razonablemente, respecto de todo lo importante, la situación financiera del BANCO ATLAS S.A. al 31 de diciembre de 2024 y 2023, y los resultados de sus operaciones y sus flujos de efectivo por los ejercicios finalizados en dichas fechas, de acuerdo con normas, reglamentaciones e instrucciones contables emitidas por la Superintendencia de Bancos del Banco Central del Paraguay.

Párrafo de énfasis sobre el marco contable aplicado

5. Llamamos la atención sobre la Nota B.2. a los estados financieros adjuntos, en la que se describen las bases utilizadas en la preparación de esos estados financieros y las principales diferencias con otros marcos contables de presentación razonable. Esta cuestión no modifica la opinión expresada en el párrafo 4, pero dejamos expresa constancia que la manifestación sobre presentación razonable en nuestra opinión se refiere solo a la aplicación del marco contable establecido en las normas, reglamentaciones e instrucciones contables emitidas por la Superintendencia de Bancos del Banco Central del Paraguay.

Asunción, Paraguay
21 de febrero de 2025

LUIS ALBERTO AYALA ALBERTINI ACOSTA
Digitally signed by LUIS ALBERTO AYALA ALBERTINI ACOSTA
DN: cn=LUIS ALBERTO AYALA ALBERTINI ACOSTA, c=PY, o=CERTIFICADO CALIFICADO DE FIRMA ELECTRONICA, ou=CF2, email=LUIS.AYALA@EY.COM
Date: 2025.02.21 15:14:43 -0300

Luis Alberto Ayala Albertini Acosta

Socio

Ernst & Young Paraguay - Auditores y Asesores de Negocios S.R.L.
Avda. Mariscal López 3794 esq. Cruz del Chaco - Asunción, Paraguay.
Res SB.SG. N° 0083/2022
Registro de la Firma N° F-21. - Res. N° 056/03
Registro Profesional N° C-920 (CCP)
Matrícula de Contador Público - Categoría "A"- N° 855 (CCPP)
Registro SIV AE N° 028
Registro DNIT 247/2020

Miembro de Ernst & Young Global

2



**Balance
Contable**

ESTADO DE SITUACIÓN PATRIMONIAL AL 31 DE DICIEMBRE DE 2024

Presentado en forma comparativa con el ejercicio anterior
(Cifras expresadas en Guaraníes)

ACTIVO	31/12/2024 ₡	31/12/2023 ₡
DISPONIBLE	2.084.875.077.278	1.591.012.213.355
Caja	242.354.879.151	185.044.166.883
Banco Central del Paraguay (Notas C.11 y H)	1.394.235.908.248	1.267.536.680.547
Otras Instituciones Financieras	446.514.659.207	136.890.160.617
Deudores por Productos Financieros Devengados (Previsiones) (Nota C.6)	1.776.450.698 (6.820.026)	1.543.945.361 (2.740.053)
VALORES PÚBLICOS (Nota C.3)	684.318.971.528	941.500.608.324
CRÉDITOS VIGENTES INTERMED. FINANCIERA - SECT. FIN. (Notas C.5.1 y C.13)	404.871.403.766	739.197.794.339
Otras Instituciones Financieras	397.046.502.132	730.804.233.473
Operaciones a Liquidar	56.358.011	813.635.989
Deudores por Productos Financieros Devengados (Previsiones) (Nota C.6)	7.768.543.623	7.579.924.877
	-	-
CRÉDITOS VIGENTES INTERMED. FINANCIERA - SECT. NO FIN. (Notas C.5.2 y C.13)	8.317.292.706.496	7.268.345.228.847
Préstamos	8.147.333.992.950	7.206.567.275.323
Operaciones a Liquidar	471.441.552	265.760.043
Sector Público	182.098.203.513	91.614.285.414
Deudores por Productos Financieros Devengados (Ganancias por Valuación en Suspense) (Previsiones) (Nota C.6)	123.150.101.171 (64.081.093) (135.696.951.597)	99.033.080.320 (12.319.047) (129.122.853.206)
CRÉDITOS DIVERSOS (Nota C.16)	58.239.679.992	82.745.446.307
CRÉDITOS VENCIDOS POR INTERMED. FINANCIERA (Nota C.5.3)	89.309.745.491	77.347.104.204
Sector Financiero	85.210.262	-
Sector No Financiero	208.570.644.727	188.007.771.782
Deudores por Productos Financieros Devengados (Ganancias por Valuación en Suspense) (Previsiones) (Nota C.6)	4.763.359.095 (642.726.171) (123.466.742.422)	4.361.722.147 (124.600.807) (114.897.788.918)
INVERSIONES (Nota C.7)	146.186.830.146	107.897.687.714
Bienes Adquiridos en Recuperación de Créditos	17.097.362.041	8.152.453.466
Títulos Privados	131.385.674.958	104.014.648.123
Rentas sobre Inversiones en el Sector privado (Previsiones) (Nota C.6)	535.726.096 (2.831.932.949)	651.602.953 (4.921.016.828)
BIENES DE USO (Nota C.8)	18.254.683.140	20.083.851.745
Propios	18.254.683.140	20.083.851.745
CARGOS DIFERIDOS (Nota C.9)	16.035.591.159	16.310.901.473
TOTAL DE ACTIVO	11.819.384.688.996	10.844.440.836.308

PASIVO	31/12/2024 ₡	31/12/2023 ₡
OBLIGACIONES INTERM. FINANC.- SECT. FIN. (Notas C.13 e I)	2.391.889.561.474	1.807.903.301.548
Banco Central del Paraguay	12.381.720.627	23.906.863.405
Otras Instituciones Financieras	1.987.120.169.045	1.405.663.519.935
Corresponsales Créd. Doc. Diferidos	33.383.583.563	1.062.076.054
Operaciones a Liquidar	335.033.637.426	368.207.021.702
Acreedores por Cargos Financieros Devengados	23.970.450.813	9.063.820.452
OBLIGACIONES INT. FINANC.- SECT. NO FIN. (Notas C.13 e I)	7.937.136.341.625	7.736.040.779.955
Depósitos - Sector Privado	7.439.613.374.573	7.097.716.464.868
Depósitos - Sector Público	345.397.463.501	424.256.786.679
Operaciones a Liquidar	430.447.787	13.561.627.438
Otras Obligaciones	12.815.012.307	6.240.331.388
Obligaciones Debentures y Bonos Emitidos en circulación	58.734.450.000	109.175.550.000
Acreedores por Cargos Financieros Devengados	80.145.593.457	85.090.019.582
OBLIGACIONES DIVERSAS	62.710.992.073	57.967.681.398
Acreedores Fiscales	9.861.092.483	16.385.047.656
Acreedores Social	-	-
Otras Obligaciones Diversas	52.849.899.590	41.582.633.742
PROVISIONES	27.826.048.341	28.429.598.566
TOTAL DE PASIVO	10.419.562.943.513	9.630.341.361.467
PATRIMONIO NETO (Nota D)		
CAPITAL INTEGRADO (Nota B.5)	696.666.670.000	335.000.000.000
AJUSTES AL PATRIMONIO	9.014.176.273	9.014.176.273
RESERVAS	335.000.000.000	335.000.000.000
RESULTADOS ACUMULADOS	54.396.889.438	247.083.903.669
UTILIDAD DEL EJERCICIO PARA RESERVA LEGAL PARA DISTRIBUCIÓN	304.744.009.772 60.948.801.954 243.795.207.818	288.001.394.899 - 288.001.394.899
TOTAL DE PATRIMONIO	1.399.821.745.483	1.214.099.474.841
TOTAL PASIVO Y PATRIMONIO NETO	11.819.384.688.996	10.844.440.836.308

CUENTAS DE CONTINGENCIAS, ORDEN Y FIDEICOMISOS	31/12/2024 ₡	31/12/2023 ₡
GARANTÍAS OTORGADAS	97.966.150.359	98.860.618.160
CRÉDITOS DOCUMENTARIOS	28.001.269.535	129.776.522.841
LÍNEAS DE CRÉDITO	469.573.156.392	424.383.314.283
TOTAL DE CUENTAS DE CONTINGENCIAS (Nota E)	595.540.576.286	653.020.455.284
TOTAL DE CUENTAS DE ORDEN (Nota J)	16.372.247.721.137	16.936.043.818.495
TOTAL DE CUENTAS DE ORDEN DE FIDEICOMISOS (Nota J)	9.344.437.534.621	4.122.149.665.346

Las notas A a la K que se acompañan forman parte integrante de estos Estados Financieros.

De acuerdo con lo establecido en la Resolución N° 2 Acta N° 57 de fecha 17 de agosto de 2010 del Banco Central del Paraguay, se informa lo siguiente:		
Fecha de calificación:	28 de Marzo de 2025	
Fecha de publicación:	de acuerdo con el procedimientos descrito en la Resolución N° 2 antes citada.	
Tipo de reporte:	Reporte de Actualización	
Estados Financieros referidos al :	31.12.2024	
Calificadora:	FIX SCR S.A. AGENTE DE CALIFICACION DE RIESGO (Afiliada de Fitch Ratings)	
	- www.fixscr.com	
	- Sarmiento 663 Piso 7, Ciudad Autónoma de Buenos Aires, Argentina	
	- Teléfono: (+5411) 5235 8100 / Email: info@fixscr.com	
	- Representante Legal: Dr. Alejandro Piera	
	- Ricardo Brugada 196 esquina Brasilia y Luis Morales, Asunción, Paraguay.	
	- (+595) 21 203 030 / alejandro.piera@ghp.com.py	
Entidad	Calificación Local	
Banco Atlas S.A.	Solvencia	AApy
	Tendencia	Estable
NOTA: La calificación de riesgo no constituye una sugerencia o recomendación para comprar, vender, mantener un determinado valor o realizar una inversión, ni un aval o garantía de una inversión y su emisor.		
Mayor información sobre esta calificación en: www.bancoatlas.com.py / www.fixscr.com		

SONIA BEATRIZ RÍOS DE CORONEL
Firmado digitalmente por SONIA BEATRIZ RÍOS DE CORONEL
Fecha: 2025.02.21 00:15:45 -03'00'

CESAR EDUARDO COLL RODRIGUEZ
Firmado digitalmente por CESAR EDUARDO COLL RODRIGUEZ
Fecha: 2025.02.21 09:31:53 -03'00'

HERNANDO LESME ROMERO
Firmado digitalmente por HERNANDO LESME ROMERO
Fecha: 2025.02.21 10:06:15 -03'00'

MIGUEL ÁNGEL ZALDÍVAR SILVERA
Firmado digitalmente por MIGUEL ÁNGEL ZALDÍVAR SILVERA
Fecha: 2025.02.21 13:55:04 -03'00'

Lic. Sonia Ríos de Coronel
Gte. de Adm. y Contabilidad
R.U.C. 1218782-8
Pat. Prof. 010-0024020
Cat. "A"

Abog. César Eduardo Coll
Síndico Titular

Lic. Hernando Lesme Romero
Gerente General

Ing. Miguel Ángel Zaldívar Silvera
Presidente

ESTADO DE RESULTADOS

POR EL EJERCICIO FINALIZADO EL 31 DE DICIEMBRE DE 2024
Presentado en forma comparativa con el ejercicio anterior
(Cifras expresadas en Guaraníes)

ESTADO DE RESULTADOS	31/12/2024 ₡	31/12/2023 ₡
GANANCIAS FINANCIERAS	884.225.450.143	817.808.287.852
Por Créditos Vigentes - Sector Financiero	119.044.563.056	157.712.559.585
Por Créditos Vigentes - Sector No Financiero	716.991.300.664	623.037.576.318
Por Créditos Vencidos	17.950.652.362	7.946.863.951
Por Valuación de Activos y Pasivos Financieros en Moneda Extranjera (Nota F.2)	25.363.892.448	22.253.225.234
Por Renta y Diferencia de Cotización de Valores Públicos	4.875.041.613	6.858.062.764
PERDIDAS FINANCIERAS	(330.373.838.129)	(287.042.015.266)
Por Obligaciones - Sector Financiero	(121.250.211.548)	(98.015.852.707)
Por Obligaciones - Sector No Financiero	(207.264.106.536)	(187.269.568.309)
Por Diferencia de Cotización de Valores Públicos	(1.859.520.045)	(1.756.594.250)
RESULTADO FINANCIERO ANTES DE PREVISIONES	553.851.612.014	530.766.272.586
PREVISIONES	(103.042.781.988)	(101.301.448.484)
Constitución de Previsiones (Nota C.6)	(290.556.098.773)	(253.314.251.816)
Desafectación de Previsiones (Nota C.6)	187.513.316.785	152.012.803.332
RESULTADO FINANCIERO DESPUES DE PREVISIONES	450.808.830.026	429.464.824.102
RESULTADOS POR SERVICIOS	108.002.610.654	88.217.982.757
Ganancias por Servicios	125.465.235.981	104.067.021.506
Pérdidas por Servicios	(17.462.625.327)	(15.849.038.749)
RESULTADO BRUTO	558.811.440.680	517.682.806.859
OTRAS GANANCIAS OPERATIVAS	123.420.749.264	90.652.532.404
Ganancias por Créditos Diversos	53.240.456.200	17.911.955.264
Otras	62.656.226.026	72.752.181.942
Por Valuación de otros Activos y Pasivos en Moneda Extranjera (Nota F.2)	7.524.067.038	(11.604.802)
OTRAS PERDIDAS OPERATIVAS	(370.816.149.868)	(302.478.236.644)
Retribuciones al Personal y Cargas Sociales	(144.515.157.648)	(134.168.826.582)
Gastos Generales (Nota F.4 y F.5)	(173.320.977.997)	(149.102.297.665)
Depreciaciones de Bienes de Uso	(7.356.852.049)	(6.264.239.247)
Amortizaciones de Cargos Diferidos	(4.482.659.664)	(4.130.746.556)
Otras	(41.140.502.510)	(8.812.126.594)
RESULTADO OPERATIVO NETO	311.416.040.076	305.857.102.619
RESULTADOS EXTRAORDINARIOS	17.255.196.514	5.506.383.367
Ganancias Extraordinarias	17.415.839.160	6.470.506.314
Pérdidas Extraordinarias	(160.642.646)	(964.122.947)
RESULTADO DEL EJERCICIO ANTES DE IMPUESTO A LA RENTA	328.671.236.590	311.363.485.986
IMPUESTO A LA RENTA (Nota F.3)	(23.927.226.818)	(23.362.091.087)
UTILIDAD NETA DEL PERIODO	304.744.009.772	288.001.394.899
UTILIDAD NETA DEL PERIODO POR ACCIÓN	506.144	859.706

Las notas A a la K que se acompañan forman parte integrante de estos Estados Financieros.

SONIA
BEATRIZ RÍOS
DE CORONEL

Firmado digitalmente
por SONIA BEATRIZ
RÍOS DE CORONEL
Fecha: 2025.02.21
00:15:45 -03'00'

Lic. Sonia Ríos
de Coronel
Gte. de Adm. y Contabilidad
R.U.C. 1218782-8
Pat. Prof. 010-0024020
Cat. "A"

CESAR
EDUARDO
COLL
RODRIGUEZ

Firmado digitalmente
por CESAR EDUARDO
COLL RODRIGUEZ
Fecha: 2025.02.21
09:31:53 -03'00'

Abog. César Eduardo
Coll
Síndico Titular

HERNANDO
LESME
ROMERO

Firmado digitalmente
por HERNANDO
LESME ROMERO
Fecha: 2025.02.21
10:06:15 -03'00'

Lic. Hernando Lesme
Romero
Gerente General

MIGUEL
ÁNGEL
ZALDÍVAR
SILVERA

Firmado digitalmente por
MIGUEL ANGEL
ZALDIVAR SILVERA
Fecha: 2025.02.21
13:55:04 -03'00'

Ing. Miguel Ángel
Zaldívar Silvera
Presidente

ESTADO DE EVOLUCIÓN DEL PATRIMONIO NETO

POR EL EJERCICIO FINALIZADO EL 31 DE DICIEMBRE DE 2024
Presentado en forma comparativa con el ejercicio anterior
(Cifras expresadas en Guaraníes)

CONCEPTO	Capital Integrado (1)	Reserva de Revalúo	Reserva Legal (2)	Resultados Acumulados	Utilidad del Ejercicio	Total
Saldos al 31 de diciembre de 2022	335.000.000.000	9.014.176.273	300.000.000.000	157.764.492.177	204.429.411.492	1.006.208.079.942
Capitalización	-	-	-	-	-	-
Constitución de reserva legal (3)	-	-	35.000.000.000	(35.000.000.000)	-	-
Transferencia de utilidades del ejercicio anterior	-	-	-	204.429.411.492	(204.429.411.492)	-
Afectación de utilidades para pago de dividendos (4)	-	-	-	(80.110.000.000)	-	(80.110.000.000)
Utilidad del ejercicio	-	-	-	-	288.001.394.899	288.001.394.899
Saldos al 31 de diciembre de 2023	335.000.000.000	9.014.176.273	335.000.000.000	247.083.903.669	288.001.394.899	1.214.099.474.841
Capitalización (5)	361.666.670.000	-	-	(361.666.670.000)	-	-
Constitución de reserva legal	-	-	-	-	-	-
Transferencia de utilidades del ejercicio anterior	-	-	-	288.001.394.899	(288.001.394.899)	-
Afectación de utilidades para pago de dividendos (6)	-	-	-	(119.021.739.130)	-	(119.021.739.130)
Utilidad del ejercicio	-	-	-	-	304.744.009.772	304.744.009.772
Saldos al 31 de diciembre de 2024	696.666.670.000	9.014.176.273	335.000.000.000	54.396.889.438	304.744.009.772	1.399.821.745.483

(1) Ver Notas B.5 y D.2

(2) Ver Nota D.5.a

(3) Aprobado por Asamblea de Accionistas de fecha: 15 de marzo del 2023

(4) Aprobado por Asamblea de Accionistas de fecha: 19 de diciembre del 2023

(5) Aprobado por Asamblea de Accionistas de fecha: 25 de junio del 2024 y 10 de octubre del 2024

(6) Aprobado por Asamblea de Accionistas de fecha: 14 de marzo del 2024

Las notas A a la K que se acompañan forman parte integrante de estos Estados Financieros.

SONIA BEATRIZ RÍOS DE CORONEL
Firmado digitalmente por SONIA BEATRIZ RÍOS DE CORONEL
Fecha: 2025.02.21 00:15:45 -03'00'

Lic. Sonia Ríos de Coronel
Gte. de Adm. y Contabilidad
R.U.C. 1218782-8
Pat. Prof. 010-0024020
Cat. "A"

CESAR EDUARDO COLL RODRIGUEZ
Firmado digitalmente por CESAR EDUARDO COLL RODRIGUEZ
Fecha: 2025.02.21 09:31:53 -03'00'

Abog. César Eduardo Coll
Síndico Titular

HERNANDO LESME ROMERO
Firmado digitalmente por HERNANDO LESME ROMERO
Fecha: 2025.02.21 10:06:15 -03'00'

Lic. Hernando Lesme Romero
Gerente General

MIGUEL ÁNGEL ZALDÍVAR SILVERA
Firmado digitalmente por MIGUEL ÁNGEL ZALDÍVAR SILVERA
Fecha: 2025.02.21 13:55:04 -03'00'

Ing. Miguel Ángel Zaldívar Silvera
Presidente

ESTADO DE FLUJOS DE EFECTIVO

POR EL EJERCICIO FINALIZADO EL 31 DE DICIEMBRE DE 2024
Presentado en forma comparativa con el ejercicio anterior
(Cifras expresadas en Guaraníes)

ESTADO DE FLUJOS DE EFECTIVO		
CORRESPONDIENTE AL EJERCICIO ECONÓMICO FINALIZADO EL 31 DE DICIEMBRE DE 2024 Presentado en forma comparativa con el ejercicio anterior (cifras expresadas en Guaraníes)		
	31/12/2024 ₡	31/12/2023 ₡
GANANCIA DEL EJERCICIO	304.744.009.772	288.001.394.899
MAS/MENOS EGRESOS QUE NO IMPLICAN APLICACIONES DE FONDOS		
Amortización del ejercicio	4.482.659.664	4.130.746.556
Desafectación de provisiones	(187.513.316.785)	(152.012.803.332)
Constitución de provisiones	290.556.098.773	253.314.251.816
Ganancias por valuación en suspenso	51.762.046	(98.565.966)
Depreciación del ejercicio	7.356.852.049	6.264.239.247
Constitución/(Desafectación) neto de provisiones	(603.550.225)	4.723.488.002
	114.330.505.522	116.321.356.323
ACTIVIDADES OPERATIVAS		
(Aumento)/ Disminución de préstamos	(829.678.272.397)	(1.593.713.270.871)
(Aumento)/ Disminución neto de créditos diversos	24.505.766.315	(6.553.834.766)
(Aumento)/ Disminución neto en los cargos diferidos	(4.207.349.350)	(5.414.504.352)
Aumento/ (Disminución) neto de obligaciones por intermediación financiera	785.081.821.596	963.010.226.886
Aumento/ (Disminución) neto obligaciones diversas	4.743.310.675	12.954.681.641
FONDOS NETOS DE ACTIVIDADES OPERATIVAS	(19.554.723.161)	(629.716.701.462)
ACTIVIDADES DE INVERSION		
(Aumento)/ Disminución valores públicos	257.181.636.796	(32.824.306.945)
(Aumento)/ Disminución neto de inversiones	(38.289.142.432)	6.251.832.417
(Aumento)/ Disminución neto de bienes de uso	(5.527.683.444)	(8.854.034.398)
FONDOS NETOS DE ACTIVIDADES DE INVERSION	213.364.810.920	30.222.104.964
ACTIVIDADES DE FINANCIAMIENTO		
Distribución de Dividendos	(119.021.739.130)	(80.110.000.000)
FONDOS NETOS DE ACTIVIDADES DE FINANCIAMIENTO	(119.021.739.130)	(80.110.000.000)
AUMENTO/DISMINUCIÓN NETO DE FONDOS	493.862.863.923	(275.281.845.276)
Efectivo y equivalentes de efectivo al inicio del ejercicio	1.591.012.213.355	1.866.294.058.631
Efectivo y equivalentes de efectivo al cierre del ejercicio	2.084.875.077.278	1.591.012.213.355
AUMENTO/DISMINUCIÓN NETO DE FONDOS	493.862.863.923	(275.281.845.276)

Las notas A a la K que se acompañan forman parte integrante de estos Estados Financieros.

SONIA
BEATRIZ RÍOS
DE CORONEL

Firmado digitalmente
por SONIA BEATRIZ
RÍOS DE CORONEL
Fecha: 2025.02.21
00:15:45 -03'00'

Lic. Sonia Ríos
de Coronel
Gte. de Adm. y Contabilidad
R.U.C. 1218782-8
Pat. Prof. 010-0024020
Cat. "A"

CESAR
EDUARDO
COLL
RODRIGUEZ

Firmado digitalmente
por CESAR EDUARDO
COLL RODRIGUEZ
Fecha: 2025.02.21
09:31:53 -03'00'

Abog. César Eduardo
Coll
Síndico Titular

HERNANDO
LESME
ROMERO

Firmado digitalmente
por HERNANDO
LESME ROMERO
Fecha: 2025.02.21
10:06:15 -03'00'

Lic. Hernando Lesme
Romero
Gerente General

MIGUEL
ÁNGEL
ZALDÍVAR
SILVERA

Firmado
digitalmente por
MIGUEL ÁNGEL
ZALDÍVAR SILVERA
Fecha: 2025.02.21
13:55:04 -03'00'

Ing. Miguel Ángel
Zaldívar Silvera
Presidente

NOTAS A LOS ESTADOS FINANCIEROS

CORRESPONDIENTE AL EJERCICIO FINALIZADO EL 31 DE DICIEMBRE DE 2024.
Presentado en forma comparativa con el ejercicio anterior
(Cifras expresadas en Guaraníes)

NOTA A: CONSIDERACIÓN POR LA ASAMBLEA DE ACCIONISTAS

La aprobación de los Estados Financieros de BANCO ATLAS SOCIEDAD ANONIMA (**en adelante mencionada indistintamente como Banco Atlas S.A. o “la Entidad” o “Sociedad”**) al 31 de diciembre de 2024, serán considerados por la Asamblea Ordinaria de Accionistas para su aprobación, de conformidad a lo dispuesto en el Artículo N° 26 de los Estatutos Sociales, y con los términos y plazos previstos por el Artículo N° 1.079 del Código Civil.

Los Estados Financieros correspondientes al ejercicio económico finalizado el 31 de diciembre de 2023 que se presentan en forma comparativa fueron aprobados por la Asamblea Ordinaria de Accionistas celebrada el 14 de marzo de 2024 según Acta N° 63, dentro del plazo establecido en los Estatutos Sociales y en concordancia con las disposiciones del Código Civil Paraguayo.

NOTA B: INFORMACIÓN BÁSICA SOBRE LA ENTIDAD FINANCIERA

B.1) Naturaleza Jurídica

BANCO ATLAS SOCIEDAD ANÓNIMA (la “Entidad” o “Sociedad”) es una Sociedad Anónima de Capital Paraguayo. La Sociedad fue constituida originalmente bajo la denominación de **CRISTAL FINANCIERA S.A.** según escritura N° 109 de fecha 16 de octubre de 1989. En fecha 24 de septiembre de 1997, mediante escritura pública N° 1.435, cambió de denominación a **ATLAS SOCIEDAD ANÓNIMA DE FINANZAS**.

Por escritura pública N° 511 del 1° de diciembre de 2000, se dispuso el cambio de denominación a **ATLAS SOCIEDAD ANÓNIMA DE FINANZAS EMISORA DE CAPITAL ABIERTO** y por escritura pública N° 112 de fecha 13 de junio de 2002, fue resuelto el cambio de denominación de la firma por la de **“FINANCIERA ATLAS” SOCIEDAD ANÓNIMA EMISORA DE CAPITAL ABIERTO**.

Posteriormente por escritura pública N° 1.008 de fecha 9 de diciembre de 2010, la Entidad pasó a denominarse **BANCO ATLAS SOCIEDAD ANÓNIMA**. Conforme a la Escritura Pública N° 665 de fecha 18 de agosto de 2011, se formalizó la fusión por absorción del Banco Integración Sociedad Anónima, quedando **BANCO ATLAS SOCIEDAD ANÓNIMA** como continuadora de la citada sociedad.

La Entidad desarrolla todas las actividades autorizadas a los Bancos comerciales, de acuerdo con las leyes de la República del Paraguay y las disposiciones del regulador (Banco Central del Paraguay, en adelante “BCP”).

Al 31 de diciembre de 2024 y 2023 la Entidad cuenta con 27 Sucursales y 1 Centro de Atención al Cliente.

B.2) Base de preparación de los Estados Financieros

Los Estados Financieros han sido preparados de conformidad con las normas, reglamentaciones y disposiciones contables establecidas por el Banco Central del Paraguay (BCP) y la Superintendencia de Bancos (SIB), razón por la cual no incorporan algunas cuestiones de presentación y revelación no reguladas por el BCP pero que sin embargo éstas son normalmente requeridas en otros marcos contables elaborados por organizaciones consideradas relevantes en los procesos de emisión de normas para la preparación de estados financieros con fines generales. Las normas, reglamentaciones y disposiciones contables establecidas por el BCP difieren de tales marcos contables, principalmente en los siguientes aspectos:

- a) los ajustes a los resultados de períodos anteriores se registran como resultados del período sin afectar directamente las cuentas del patrimonio neto de la Entidad.
- b) no se encuentra previsto el registro contable de activos o pasivos por impuesto diferido,
- c) establecen criterios específicos para la clasificación y valuación de la cartera de créditos, el devengamiento y suspensión de intereses y ganancias por valuación, tal como se menciona en la nota C.5,

d) las Entidades deben constituir provisiones sobre la cartera de créditos, los riesgos contingentes y los activos en general en base a los parámetros establecidos en la Resolución N° 1, Acta 60, del Directorio del Banco Central del Paraguay del 28 de setiembre de 2007, y sus modificatorias,

e) no se exige la revelación de las tasas promedio de interés ni del promedio de activos y pasivos que han devengado intereses,

f) no se exige el cálculo ni la revelación de las ganancias por acción,

g) no se exige la revelación de la base para identificar los riesgos generales de la industria bancaria y el tratamiento contable de dichos riesgos,

h) no se contempla la consolidación de los Estados Financieros de Empresas Subsidiarias, razón por la cual las inversiones se encuentran valuadas a su valor de adquisición, tal como se exponen en la Nota C.7.

i) permite tratamientos contables para situaciones especiales en casos puntuales aprobados expresamente por la Superintendencia de Bancos.

La revelación y/o cuantificación de estas diferencias no es exigida por el Banco Central del Paraguay.

“Los saldos incluidos en los estados financieros se han preparado sobre la base de costos históricos, excepto para el caso de las cuentas en moneda extranjera y los bienes de uso, según se explica en las (Notas C.1) y (C.8), y no reconocen en forma integral los efectos de la inflación en la situación patrimonial y financiera de la Entidad, sobre los resultados de sus operaciones y sobre los flujos de efectivo, en atención a que la corrección monetaria integral no constituye una práctica contable de aceptación generalizada en el Paraguay. Según el IPC publicado por el BCP, la inflación acumulada al 31 de diciembre de 2024 y 31 de diciembre de 2023, fue del 3,8% y 3,7% respectivamente.”

En adición a lo mencionado en otras notas a los estados financieros, se han utilizado las siguientes políticas contables relevantes:

(i) Políticas contables relevantes:

Disponibles: valuado a su valor nominal en Guaraníes, neto de las provisiones establecidas por el BCP según la normativa aplicable vigente para las partidas conciliatorias de antigua data. Incluye inversiones overnight en bancos correspondientes.

Efectivo y sus equivalentes: a los efectos de preparar el Estado de flujos de efectivo, se consideran efectivo los valores nominales incluidos en el rubro Disponible, desestimando las provisiones.

(ii) Estimaciones:

La preparación de estos estados financieros requiere que el Directorio y la Gerencia de la Entidad realicen ciertas estimaciones y supuestos que afectan los saldos de los activos y pasivos, la exposición de contingencias y el reconocimiento de los ingresos y gastos.

Los activos y pasivos son reconocidos en los estados financieros cuando es probable que futuros beneficios económicos fluyan hacia o desde la Entidad y que las diferentes partidas tengan un costo o valor que pueda ser medido con fiabilidad.

Si en el futuro estas estimaciones y supuestos, que se basan en el mejor criterio de la Gerencia, a la fecha de estos estados financieros, se modificaran con respecto a las actuales circunstancias, los estimados y supuestos originales son adecuadamente actualizados en la fecha en que se produzcan tales cambios.

Las principales estimaciones relacionadas en los estados financieros se refieren a las provisiones sobre activos y riesgos crediticios de dudoso cobro, depreciaciones de bienes de uso, amortización de cargos diferidos y activos intangibles, provisiones sobre litigios judiciales iniciados contra la Entidad y a las provisiones para cubrir otras contingencias.

(iii) Información comparativa:

Los estados financieros al 31 de diciembre de 2024 y la información complementaria relacionada con ellos, se presentan en forma comparativa con los correspondientes estados e información complementaria del año finalizado el 31 de

diciembre de 2023.

(iv) Otros aspectos:

- se presenta el Estado de Evolución del Patrimonio Neto; y
- se incluyen revelaciones adicionales en los estados financieros.

B.3) Sucursales en el Exterior

Al 31 de diciembre del 2024 y 2023 la Entidad no cuenta con sucursales en el exterior.

B.4) Participación en otras sociedades

La Entidad mantiene inversiones en títulos emitidos por el sector privado nacional, las cuales se encuentran valuadas a su costo de adquisición y se integran de la siguiente manera:

Al 31 de diciembre de 2024:

Nombre de la sociedad	Tipo de participación	Moneda de inversión	Valor nominal de las acciones	Cantidad de acciones	% de participación	Valor contable ₡
Bancard S.A.	Minoritaria	Guaraníes	9.675.000.000	9.675 de Gs. 1.000.000 c/u	9,09%	10.638.000.000
Las Ardenas S.A.	Minoritaria	Guaraníes	2.434.000.000	48.680 de Gs. 50.000 c/u	36,97%	5.101.466.798
Atlas S.A. de Seguros	Mayoritaria	Guaraníes	42.246.000.000	42.246 de Gs. 1.000.000 c/u	99,00%	42.246.000.000
Atlas A.F.P.I.S.A.	Mayoritaria	Guaraníes	10.692.000.000	10.692 de Gs. 1.000.000 c/u	99,00%	10.692.000.000
Atlas Casa de Bolsa S.A.	Mayoritaria	Guaraníes	4.950.000.000	4.950 de Gs. 1.000.000 c/u	99,00%	4.950.000.000
Caja de Valores del Paraguay S.A. (*)	Minoritaria	Guaraníes	4.000.000.000	40.000 de Gs. 100.000 c/u	10,00%	6.499.900.000

(*) Adquisición aprobada según Acta de Directorio N° 2197 de fecha 14 de marzo de 2024 y autorizada según Nota SB.SG.N°00046 de fecha 30 de enero de 2025 de Superintendencia de Bancos del Banco Central del Paraguay.

Al 31 de diciembre de 2023:

Nombre de la sociedad	Tipo de participación	Moneda de inversión	Valor nominal de las acciones	Cantidad de acciones	% de participación	Valor contable ₡
Bancard S.A.	Minoritaria	Guaraníes	9.675.000.000	9.675 de Gs. 1.000.000 c/u	8,33%	10.638.000.000
Las Ardenas S.A.	Minoritaria	Guaraníes	2.434.000.000	48.680 de Gs. 50.000 c/u	36,97%	4.925.137.123
Atlas S.A. de Seguros	Mayoritaria	Guaraníes	22.668.000.000	22.668 de Gs. 1.000.000 c/u	99,00%	22.668.000.000
Atlas A.F.P.I.S.A. (**)	Mayoritaria	Guaraníes	4.950.000.000	4.950 de Gs. 1.000.000 c/u	99,00%	4.950.000.000
Atlas Casa de Bolsa SA (***)	Mayoritaria	Guaraníes	4.950.000.000	4.950 de Gs. 1.000.000 c/u	99,00%	4.950.000.000

(**) La constitución de la firma “Atlas Administradora de Fondos Patrimoniales de Inversión S.A. (ATLAS A.F.P.I.S.A.)” fue formalizada por Escritura Pública Nro. 26 del 13 de abril de 2023, y autorizada a operar por la Comisión Nacional de Valores (actualmente Superintendencia de Valores (SIV) del Banco Central del Paraguay) según Resolución N° 108 de fecha 29 de junio de 2023.

(***) La constitución de la firma “Atlas Casa de Bolsa S.A.” fue formalizada por Escritura Pública Nro. 25 del 13 de abril de 2023, y autorizada a operar por la Comisión Nacional de Valores (actualmente Superintendencia de Valores (SIV) del Banco Central del Paraguay) según Resolución N° 107 de fecha 29 de junio de 2023.

Las referidas inversiones se exponen en la cuenta del activo Inversiones en Títulos Valores Emitidos por Sector Privado - Renta Variable (ver Nota C.7).

B.5) Composición del capital social y características de las acciones

En la Asamblea General Extraordinaria, celebrada en fecha 6 de mayo del 2022, se resuelve aumentar el capital social del BANCO ATLAS SOCIEDAD ANÓNIMA en la suma de guaraníes un billón doscientos mil millones (Gs. 1.200.000.000.000) representado por la cantidad de un millón doscientas mil (1.200.000) Acciones Ordinarias Nominativas con derecho a un voto cada una, de un valor nominal de guaraníes un millón (Gs. 1.000.000) cada una, y distribuidas en tres series. Cada serie está compuesta de la cantidad de cuatrocientas mil (400.000) acciones.

Concepto	31/12/2024 ₡	31/12/2023 ₡
Capital autorizado	1.200.000.000.000	1.200.000.000.000
Capital integrado	696.666.670.000	335.000.000.000

En la Asamblea General Ordinaria celebrada en fecha 14 de marzo del 2024 se resuelve la no distribución de utilidades del ejercicio finalizado al 31 de diciembre de 2023 por valor de Gs. 288.001.394.899, manteniéndola como resultados acumulados. Y se resuelve la distribución de utilidades de los ejercicios finalizados el 31 de diciembre de 2021 y 2022, proporcionalmente a las participaciones accionarias, por un importe total de Gs. 119.021.739.130.

En la Asamblea General Ordinaria celebrada en fecha 25 de junio del 2024 se resuelve la integración de capital y la emisión de las acciones por un valor de Gs. 165.000.000.000, a ser transferidos de las utilidades acumuladas de los ejercicios finalizados al 31 de diciembre de 2022 y 2023.

En la Asamblea General Ordinaria celebrada en fecha 10 de octubre del 2024 se resuelve la integración de capital y la emisión de las acciones por un valor de Gs. 196.666.670.000, a ser transferidos de las utilidades acumuladas del finalizado al 31 de diciembre de 2023.

Al 31 de diciembre de 2024 y 2023, la composición accionaria se encuentra estructurada de la siguiente manera:

Accionistas	Porcentaje de participación en votos	Nacionalidad / País de constitución
Graciela Pappalardo de Zuccolillo	18,34%	Paraguay
María Adelaida Zuccolillo Pappalardo	13,61%	Paraguay
Natalia Zuccolillo Pappalardo	13,61%	Paraguay
Andrea Zuccolillo Pappalardo	13,61%	Paraguay
Jorge Mendelzon Libster	13,61%	Paraguay
Miguel Ángel Zaldívar Silvera	13,61%	Paraguay
Santiago Llano Cavina	13,61%	Paraguay
Total	100,00%	

B.6) Nómina del Directorio y personal superior

Al 31 de diciembre de 2024:

Directorio:	
Presidente	Ing. Miguel Ángel Zaldívar Silvera
Vicepresidente Primero	Econ. Jorge Eduardo Mendelzon Libster
Vicepresidente Segundo	Econ. Santiago Llano Cavina
Director Titular	Lic. Juan Carlos María Martín Colmán
Director Titular - Fedatario Titular	Abog. Jorge Enrique Vera Trinidad
Director Titular	Lic. Eduardo Monteiro Gomes

Directorio:	
Directora Titular	Econ. Maria Epifania Gonzalez De Rodriguez
Síndico Titular	Abog. Cesar Eduardo Coll Rodriguez
Síndico Suplente	Lic. Carlos Aristides Sosa Acosta

Plana Ejecutiva:	
Gerente General	Lic. Hernando Lesme Romero
Gerente Comercial Empresas	Lic. Eduardo Antonio Añazco Barudi
Gerente Comercial Personas	Lic. Ariadna María Yasmin Lombardo Fischer
Gerente de Tecnología	Ing. Sist. Diego Enrique Fleitas Villamayor
Gerente de Operaciones - Fedatario Suplente	Lic. Víctor Manuel Sosa Martínez
Gerente de Desarrollo Organizacional	Lic. Mirtha Estela Gill Galván
Oficial de Cumplimiento	Ing. Cial. David Pachioni Faracco
Gerente de Auditoría Interna	Lic. Jorge Antonio Ortega Benitez
Gerente de Servicios Digitales	Lic. Felipe Martín Brun
Gerente de Banca Empresas	Lic. María Verónica Fariña Martínez
Gerente de Administración y Contabilidad	Lic. Sonia Beatriz Ríos de Coronel

Al 31 de diciembre de 2023:

Directorio:	
Presidente	Ing. Miguel A. Zaldívar Silvera
Vicepresidente Primero	Econ. Santiago Llano Cavina
Vicepresidente Segundo	Econ. Jorge Eduardo Mendelzon Libster
Director Titular	Lic. Juan Carlos Martín Colmán
Director Titular	Econ. Celio Tunholi
Director Titular	Abog. Jorge Enrique Vera Trinidad
Director Titular	Lic. Hernando Lesme Romero
Director Titular	Lic. Eduardo Monteiro Gomes
Directora Titular	Econ. Maria Epifania Gonzalez De Rodriguez
Síndico Titular	Abog. Cesar Eduardo Coll Rodriguez
Síndico Suplente	Lic. Carlos Aristides Sosa Acosta

Plana Ejecutiva:	
Director Gerente General	Lic. Hernando Lesme Romero
Gerente Comercial Empresas	Lic. Eduardo Antonio Añazco Barudi
Gerente de Tecnología	Ing. Sist. Diego Enrique Fleitas Villamayor
Gerente de Operaciones	Lic. Víctor Manuel Sosa Martínez
Gerente de Desarrollo Organizacional	Lic. Mirtha Estela Gill Galván
Oficial de Cumplimiento	Ing. Cial. David Pachioni Faracco
Gerente de Marketing, Calidad y Sustentabilidad	Lic. Cinzia Pierina Rosini Vermiglio

Plana Ejecutiva:	
Gerente de Auditoría Interna	Lic. Jorge Antonio Ortega Benitez
Gerente de Servicios Digitales	Lic. Felipe Martin Brun
Gerente de Banca Empresas	Lic. Maria Veronica Fariña Martinez
Gerente Comercial de Personas	Lic. Ariadna Maria Yasmin Lombardo Fischer
Gerente de Riesgos	Lic. Luis Augusto Mercado Aquino
Gerente de Administración y Contabilidad	Lic. Sonia Beatriz Rios de Coronel

Los Directores Titulares y Suplentes han sido electos por la Asamblea General Ordinaria de Accionistas del día 14 de marzo del 2024 y del día 15 de marzo del 2023, respectivamente.

NOTA C: INFORMACIÓN REFERENTE A LOS ACTIVOS Y PASIVOS

C.1) Valuación y posición de la moneda extranjera

C.1.1) Valuación de la moneda extranjera

Los activos y pasivos en moneda extranjera se expresan en el estado de situación patrimonial a los tipos de cambio vigentes al cierre de cada ejercicio, proporcionados por la Mesa de Cambios del Departamento de Operaciones Internacionales del BCP, y no difieren significativamente de los tipos de cambio vigentes en el mercado libre de cambios:

Tipo de cambio		
Moneda	31/12/2024 ₡	31/12/2023 ₡
Dólares estadounidenses	7.831,26	7.278,37
Euros	8.145,29	8.083,36
Reales	1.267,34	1.505,51
Pesos argentinos	7,60	9,01

Las diferencias de cambio originadas por fluctuaciones en los tipos de cambio, entre las fechas de concertación de las operaciones y su liquidación y/o valuación al cierre del ejercicio, son reconocidas en resultados, con las excepciones señaladas en Nota F.1).

C.1.2) Posición en moneda extranjera

A continuación se resume la posición en moneda extranjera de la Entidad:

Al 31 de diciembre de 2024:

Concepto	Importe arbitrado a US\$	Importe equivalente en ₡
Activos totales en moneda extranjera	732.081.522,96	5.733.120.747.496
Pasivos totales en moneda extranjera	(725.570.194,49)	(5.682.128.841.302)
Posición sobre-comprada	6.511.328,47	50.991.906.194

Concepto	Posición		Posición arbitrada a US\$
	Comprada ₡	Vendida ₡	
Posición al 31 de diciembre de 2024			
- Moneda que supera el 10% del tope de: Posición - Dólares estadounidenses	46.002.977.246	-	5.874.275,32
Posición - Euros	3.368.806.849	-	430.174,18
Posición - Reales	1.620.123.099	-	206.878,97
Otras	-	-	-
Total	50.991.906.194	-	6.511.328,47

Al 31 de diciembre de 2023:

Concepto	Importe arbitrado a US\$	Importe equivalente en ₡
Activos totales en moneda extranjera	681.098.844,53	4.957.289.397.062
Pasivos totales en moneda extranjera	(679.133.956,96)	(4.942.988.218.319)
Posición sobre-comprada	1.964.887,57	14.301.178.743

Concepto	Posición		Posición arbitrada a US\$
	Comprada ₡	Vendida ₡	
Posición al 31 de diciembre de 2023			
- Moneda que supera el 10% del tope de: Posición - Dólares estadounidenses	10.940.347.184	-	1.503.131,47
Posición - Euros	2.001.235.588	-	274.956,56
Posición - Reales	1.359.595.971	-	186.799,54
Otras	0	-	-
Total	14.301.178.743	-	1.964.887,57

Al cierre de diciembre de 2024, la depreciación del guaraní respecto al dólar estadounidense fue del 7,60%, en comparación con el cierre del año 2023 (apreciación de 0,92% en el año 2023 con respecto al 2022).

Al 31 de diciembre de 2024 y al 31 de diciembre de 2023, la posición neta en moneda extranjera no excedía el tope de posición fijado por el BCP según lo establece la Resolución N° 7, Acta N° 12 de fecha 30 de abril de 2007 y su modificatoria la Resolución N° 11, Acta N° 66 de fecha 17 de Setiembre de 2015.

C.2) Efectivo y equivalentes en efectivo

El saldo de Disponible considera el saldo de caja, saldos en efectivo, las disponibilidades en instituciones financieras, incluyendo los depósitos en el Banco Central del Paraguay cuya disponibilidad está restringida según se explica en **Nota C.11.a.**

Para la confección del estado de flujos de efectivo el saldo de "Disponible" se presenta como "Efectivo y equivalentes de efectivo", el saldo se muestra neto de provisiones, constituidas sobre depósitos en bancos del exterior que no tengan la calificación mínima requerida por la Superintendencia de Bancos y/o partidas pendientes de conciliación de antigua data con instituciones financieras, según lo establecido en la Resolución del Directorio del BCP N° 1/2007 y sus modificaciones posteriores.

C.3) Valores públicos

Los valores públicos en cartera al 31 de diciembre de 2024 y 2023, cotizables y no cotizables en bolsa, que han sido

adquiridos a las tasas y precios ofrecidos en el mercado a la fecha de compra, se valúan a su valor de costo más los intereses devengados a cobrar al cierre del ejercicio, los que en ningún caso exceden su valor probable de realización.

Los valores privados adquiridos por la Entidad corresponden a letras de regulación monetaria y bonos comprados del sector público y privado, emitidos en guaraníes y dólares americanos.

Se encuentran registrados a su valor de costo más la renta devengada a percibir al cierre de cada ejercicio. De acuerdo con el Plan y Manual de cuentas de la Superintendencia de Bancos del Banco Central del Paraguay, los valores privados de corto plazo, es decir, aquellos que por su naturaleza son susceptibles de ser realizados de inmediato y que se mantienen por no más de un año se clasifican en el capítulo “Valores públicos y privados” y aquellos que son de largo plazo en el capítulo “Inversiones”.

La cuenta de referencia incluye los siguientes valores públicos y privados:

Al 31 de diciembre de 2024:

Valores públicos	Moneda de emisión	Importe en moneda de emisión	Importe en Guaraníes	
			Valor nominal	Valor contable
Bonos del Tesoro Nacional	Guaraníes	49.045.000.000	49.045.000.000	49.045.000.000
Bonos del Tesoro Nacional	Dólares	62.877.186.540	62.877.186.540	62.877.186.540
Letras de Regulación Monetaria	Guaraníes	528.577.530.704	528.577.530.704	528.577.530.704
Agencia Financiera de Desarrollo	Guaraníes	10.000.000.000	10.000.000.000	10.000.000.000
Valores de Renta Fija de Sociedades Privadas del País	Guaraníes	5.129.000.000	5.129.000.000	5.129.000.000
Rentas Devengadas	Guaraníes	28.690.254.284	28.690.254.284	28.690.254.284
Total		684.318.971.528	684.318.971.528	684.318.971.528

Al 31 de diciembre de 2023:

Valores públicos	Moneda de emisión	Importe en moneda local	Importe en Guaraníes	
			Valor nominal	Valor contable
Bonos del Tesoro Nacional	Guaraníes	31.011.000.000	31.011.000.000	31.011.000.000
Bonos del Tesoro Nacional	Dólares	58.438.032.730	58.438.032.730	58.438.032.730
Letras de Regulación Monetaria (*)	Guaraníes	711.989.787.842	711.989.787.842	711.989.787.842
Agencia Financiera de Desarrollo	Guaraníes	68.739.000.000	68.739.000.000	68.739.000.000
Valores de Renta Fija de Soc. Privadas País	Guaraníes	4.790.931.620	4.790.931.620	4.790.931.620
Valores de Renta Fija de Soc. Privadas País	Dólares	10.459.017.690	10.459.017.690	10.459.017.690
Rentas Devengadas	Guaraníes	56.072.838.442	56.072.838.442	56.072.838.442
Total		941.500.608.324	941.500.608.324	941.500.608.324

(*) Las LRM que se encontraban garantizando operaciones con BCP al cierre del ejercicio totalizan Gs. 3.160.000.000 al cierre del 2023. (ver **Nota C.11.c**).

Las tasas anuales de interés de los valores públicos en cartera al 31 de diciembre de 2024 se encuentran entre 5,95%

y el 9,03% en moneda nacional. Al 31 de diciembre de 2023 se encontraban entre 4,70% y 9,98% en moneda nacional.

C.4) Activos y Pasivos con Cláusula de Reajuste

Al 31 de diciembre de 2024 y el 31 de diciembre de 2023 no existían activos ni pasivos con cláusula de reajuste del capital. Los préstamos tomados con la Agencia Financiera de Desarrollo (“AFD”) registrados al 31 de diciembre de 2024 en la cuenta Préstamos de Entidades Financieras por Gs. 941.340.958.866 (Gs. 863.305.142.616 al 31 de diciembre de 2023) y préstamos otorgados con fondos de la AFD, poseen cláusulas de reajustes de tasas de interés predeterminadas.

C.5) Cartera de Créditos

El riesgo crediticio es controlado por la Gerencia de la Entidad, principalmente a través de la evaluación y análisis de las transacciones individuales, para lo cual se consideran ciertos aspectos claramente definidos en las políticas de crédito de la Entidad, tanto para la banca empresas como para la banca personas según el caso, tales como la capacidad de pago demostrada y endeudamiento del deudor, la concentración crediticia de grupos económicos, límites individuales de otorgamiento de créditos, evaluación de sectores económicos, garantías computables y el requerimiento de capital de trabajo, de acuerdo con los riesgos de mercado.

La cartera de créditos ha sido clasificada y valuada a su valor nominal más intereses devengados, neto de provisiones determinadas en función a la capacidad de pago y cumplimiento de los deudores o de un grupo de empresas vinculadas con respecto a la totalidad de sus obligaciones, de acuerdo con lo establecido en la Resolución del Directorio del BCP N° 1, Acta 60 de fecha 28 de setiembre de 2007 y su modificatoria Resolución N° 37, Acta 72 de fecha 29 de noviembre de 2011, para lo cual:

- Los deudores se segmentaron en los siguientes tipos: i) Grandes Deudores Comerciales; ii) Medianos y Pequeños Deudores; iii) Microcréditos y; iv) Personales de Consumo o Vivienda.

- Los deudores han sido clasificados en 6 categorías de riesgo en base a la evaluación y calificación de la capacidad de pago de un deudor o de un grupo de deudores compuesto por personas vinculadas, con respecto a la totalidad de sus obligaciones. Una modificatoria de la Resolución N° 1/2007 del BCP requiere que la categoría 1 se disgregue en tres sub-categorías a los efectos del cómputo de las provisiones;

- Los intereses devengados sobre los créditos vigentes clasificados en las categorías “1” y “2” (en forma subjetiva) se han imputado a ganancias en su totalidad.

- Los intereses devengados y no cobrados a la fecha de cierre sobre los créditos vencidos y/o vigentes clasificados en categoría 2 y superior a “2”, que han sido reconocidos como ganancia hasta su entrada en mora o hasta el momento de su clasificación en una categoría 2 y superior a “2”, han sido provisionados en su totalidad.

- Los intereses devengados y no cobrados de deudores con créditos vencidos, clasificados en la categoría 2, y los créditos vigentes clasificados en las categorías “3”, “4”, “5” y “6” se mantienen en suspenso y se reconocen como ganancia en el momento de su cobro. Los créditos amortizables se consideran vencidos a partir de los 61 días de mora de alguna de sus cuotas y los créditos a plazo fijo, al día siguiente de su vencimiento (ver **Nota F.1**).

- Las ganancias por valuación o ingresos por diferencias en cambio y los intereses generados por aquellas operaciones de créditos que se encuentren vencidas clasificadas en categoría “2” y los que se encuentren vencidos clasificados en las categorías “3”, “4”, “5” o “6”, se mantienen en suspenso y se reconocen como resultados en el momento de su realización (ver **Nota F.1**).

- Se han constituido las provisiones específicas requeridas para cubrir las eventuales pérdidas que puedan derivarse de la no recuperación de la cartera conforme a los criterios y parámetros establecidos por el artículo 34 de la Resolución N° 1/2007 del BCP.

- Se han constituido las provisiones genéricas sobre la cartera crediticia conforme los criterios y parámetros establecidos por Resolución N° 1, Acta N°60 de fecha 28 de setiembre de 2007 del Directorio del Banco Central del Paraguay (equivalente al 1,42% y 1,56% respectivamente de su cartera de préstamos directos y de riesgos contingentes neta de provisiones específicas);

- Se han constituido provisiones genéricas determinadas según el modelo interno por Banca y extraordinarias de acuerdo con las disposiciones del Directorio de la Entidad;

- Los créditos incobrables que son desafectados del activo conforme a políticas internas de la Entidad y en las condiciones establecidas en la normativa vigente en la materia, se registran y exponen en cuentas de orden.

Adicionalmente a los criterios mencionados arriba, la Entidad ha considerado la realización de ciertas operaciones y reprogramación a clientes bajo medidas excepcionales de apoyo a sectores afectados económicamente por la propagación del coronavirus (COVID-19), según las condiciones establecidas en la Resolución N° 4, Acta N° 18 de fecha 18 marzo de 2020 del Directorio del BCP. Los montos se consignan como "Medidas excepcionales de apoyo emitidas por el BCP – Reprogramaciones" en la **Nota C.5.2**.

C.5.1) Créditos vigentes Sector Financiero

En este rubro se incluyen colocaciones de corto, mediano y largo plazo en instituciones financieras locales y del exterior en moneda nacional y moneda extranjera, así como préstamos de corto plazo concedidos a instituciones financieras locales y cooperativas, que han sido pactados a las tasas y precios ofrecidos en el mercado al momento de la colocación o inversión.

Los porcentajes de previsión y categorías de riesgo definidos para la clasificación y constitución de provisiones de la cartera crediticia al 31 de diciembre de 2024 y al 31 de diciembre de 2023, se basan en los criterios establecidos para el efecto en la Resolución N° 1, Acta N° 60 del Directorio del BCP de fecha 28 de septiembre de 2007 y Resolución N° 37 Acta N° 72 de fecha 29 de noviembre de 2011 del Directorio del BCP.

Las provisiones, en caso de ser necesarias, se constituyen considerando adicionalmente los saldos contingentes. Para aquellos deudores que no cuenten con garantías computables, la previsión es calculada sobre el riesgo total (deuda dineraria más contingentes). Para el resto de los deudores, la previsión es calculada en dos tramos, computándose las garantías desde el segundo tramo.

Las tasas anuales de interés sobre los créditos vigentes por intermediación financiera del sector financiero en cartera al 31 de diciembre de 2024 se encuentran entre 6,03% y 16,5% en moneda local (al 31 de diciembre de 2023 se encontraban entre 5,81% y 15,68%). En moneda extranjera las tasas se encuentran entre el 6% y 9,00% (al 31 de diciembre de 2023 se encontraban entre 3,70% y 10,00%).

La composición del rubro es la siguiente:

Al 31 de diciembre de 2024:

Categoría de Riesgo	Saldo contable antes de provisiones	Garantías computables para provisiones	Provisiones		Saldo contable después de provisiones
	₺	₺	Mínimo (%)	Constituidas ₺	₺ (*)
Categoría 1	321.611.034.066	35.615.182.703	-	-	321.611.034.066
Categoría 1a (**)	5.984.986.300	-	0,5	-	5.984.986.300
Total	327.596.020.366	35.615.182.703	-	-	327.596.020.366

Categoría de Riesgo	Saldo contable antes de provisiones	Garantías computables para provisiones	Provisiones		Saldo contable después de provisiones
	₺	₺	Mínimo (%)	Constituidas ₺	₺ (*)
Más Operaciones a Liquidar					56.358.011
Mas Operaciones del Exterior					77.219.025.389
Saldo neto contable					404.871.403.766

(*) incluyen intereses.

(**) no se han registrado operaciones con previsión requerida al 31 de diciembre 2024.

Al 31 de diciembre de 2023:

Categoría de Riesgo	Saldo contable antes de provisiones	Garantías computables para provisiones	Provisiones		Saldo contable después de provisiones
	₺	₺	Mínimo (%)	Constituidas ₺	₺ (*)
Categoría 1	411.060.397.406	24.127.279.204	-	-	411.060.397.406
Categoría 1a (**)	6.879.874.605	-	0,5	-	6.879.874.605
Total	417.940.272.011	24.127.279.204	-	-	417.940.272.011
Más Operaciones a Liquidar					813.635.989
Mas Operaciones del Exterior					320.443.886.339
Saldo neto contable					739.197.794.339

(*) incluyen intereses.

(**) no se han registrado operaciones con previsión requerida al 31 de diciembre 2023.

C.5.2) Créditos vigentes Sector No Financiero

La cartera de créditos vigentes de la Entidad está compuesta como sigue:

Concepto	31 de Diciembre de	
	2024 ₺	2023 ₺
Préstamos a plazo fijo no reajustables	1.673.922.703.514	1.744.624.569.269
Préstamos amortizables no reajustables	4.785.929.426.083	3.915.952.435.604
Créditos utilizados en cuenta corriente	82.329.395.110	60.776.326.177
Deudores por créditos documentarios diferidos	33.383.583.563	1.062.076.054
Deudores por utilización de tarjetas de crédito	343.857.555.851	307.651.491.875
Documentos descontados	254.789.292.618	294.873.724.459
Compra de cartera	25.809.442.311	3.754.105.525
Operaciones a liquidar (*)	471.441.552	265.760.043
Préstamos con recursos administrados por AFD (**)	945.407.101.655	867.568.056.005
Préstamo del Sector Público	182.098.203.513	91.614.285.414
Medida Excepcional de Apoyo Emitida por BCP (***)	1.905.492.245	10.304.490.355
(-) Suspensión por valuación	(64.081.093)	(12.319.047)

Concepto	31 de Diciembre de	
	2024 ₺	2023 ₺
Deudores por productos financieros devengados	123.150.101.171	99.033.080.320
(-) Previsiones	(135.696.951.597)	(129.122.853.206)
Total	8.317.292.706.496	7.268.345.228.847

(*) Constituyen saldos de los contratos a término para compra o venta de divisas pactados con clientes del sector no financiero.

(**) Corresponde a los préstamos otorgados con recursos de organismos como la Agencia Financiera de Desarrollo.

(***) En apoyo a sectores afectados económicamente por la propagación del coronavirus (COVID 19), desde el 16 de marzo del 2020 el BCP ha emitido una serie de medidas crediticias respaldadas por Resoluciones que mitigaron el efecto económico a los clientes de la entidad. Tales medidas fueron aplicadas en lo que respecta a la formalización de renovaciones, refinanciacines y reestructuraciones, interrupción del cómputo de la mora, periodos de gracia de hasta 1 año, ponderación de deudas y el diferimiento de las provisiones constituidas entre otras medidas.

De acuerdo con las normas de valuación de activos y riesgos crediticios establecidas por el Directorio del BCP, al 31 de diciembre de 2024 y 31 de diciembre de 2023 la cartera de créditos vigentes de la Entidad está clasificada por riesgo como sigue:

Al 31 de diciembre de 2024:

Categoría de Riesgo	Saldo contable antes de provisiones (*) ₺	Garantías computables para provisiones ₺	Previsiones		Saldo contable después de provisiones ₺
			Mínimo (%) (**)	Constituidas ₺	
Categoría 1	7.569.859.834.737	2.322.456.683.251	0	(16.699.646)	7.569.843.135.091
Categoría 1a	732.303.190.376	293.014.514.000	0,5	(1.051.646.379)	731.251.543.997
Categoría 1b	109.177.609.564	32.291.802.865	1,5	(1.147.419.672)	108.030.189.892
Categoría 2	24.906.956.218	8.355.884.708	5	(1.181.081.389)	23.725.874.829
Categoría 3	5.332.582.511	266.113.825	25	(1.714.906.926)	3.617.675.585
Categoría 4	4.146.999.971	280.055.342	50	(2.054.728.853)	2.092.271.118
Categoría 5	3.362.438.677	856.236.624	75	(2.168.568.705)	1.193.869.972
Categoría 6	3.428.604.487	713.603.778	100	(2.992.329.087)	436.275.400
Total	8.452.518.216.541	2.658.234.894.393		(12.327.380.657)	(***) 8.440.190.835.884
Menos: Previsiones genéricas(****)					(123.369.570.940)
Más operaciones a liquidar					471.441.552
Saldo Neto Contable					8.317.292.706.496

Al 31 de diciembre de 2023:

Categoría de Riesgo	Saldo contable antes de provisiones (*) ₺	Garantías computables para provisiones ₺	Previsiones		Saldo contable después de provisiones ₺
			Mínimo (%) (**)	Constituidas ₺	
Categoría 1	6.712.365.667.355	2.002.087.520.973	0	(26.389.151)	6.712.339.278.204
Categoría 1a	519.903.982.633	114.215.338.289	0,5	(941.305.119)	518.962.677.514

Categoría de Riesgo	Saldo contable antes de provisiones (*) ₺	Garantías computables para provisiones ₺	Previsiones		Saldo contable después de provisiones ₺
			Mínimo (%) (**)	Constituidas ₺	
Categoría 1b	135.767.312.353	63.886.708.671	1,5	(879.575.572)	134.887.736.781
Categoría 2	17.734.462.837	3.323.949.900	5	(842.717.317)	16.891.745.520
Categoría 3	2.704.066.781	109.175.550	25	(775.841.042)	1.928.225.739
Categoría 4	2.775.387.431	135.057.907	50	(1.475.412.460)	1.299.974.971
Categoría 5	3.187.738.408	564.457.564	75	(2.299.327.918)	888.410.490
Categoría 6	2.763.704.212	0	100	(2.616.416.807)	147.287.405
Totales	7.397.202.322.010	2.184.322.208.854		(9.856.985.386)	(****) 7.387.345.336.624
Menos: Previsiones genéricas(****)					(119.265.867.820)
Más operaciones a liquidar					265.760.043
Saldo Neto Contable					7.268.345.228.847

(*) Incluye capitales e intereses (préstamos y deudores por productos financieros devengados) y ganancias por valuación en suspenso.

(**) Se aplican sobre el saldo sujeto a previsión siguiendo los criterios específicos de la Resolución 1/2007 del BCP y su modificatoria Resolución N° 37 Acta 72 de fecha 29 de noviembre de 2011.

(****) Incluye desembolsos por valor de Gs. 945.407.101.655 realizados por el Banco, en virtud del convenio firmado con la AFD.

(****) Incluye desembolsos por valor de Gs. 867.568.056.005- realizados por el Banco, en virtud del convenio firmado con la AFD.

(*****) El saldo al 31 de diciembre de 2024 incluye las provisiones genéricas requeridas por la Resolución N° 1, Acta N° 60 del Directorio del BCP de fecha 28 de setiembre de 2007, constituidas por la Entidad por Gs. 43.291.942.940.- (Gs. 38.106.448.140.- al 31.12.2023), así como provisiones adicionales a las mínimas requeridas por la referida normativa del BCP constituidas con base en los criterios de máxima prudencia valorativa siguiendo las políticas propias del Banco (modelo interno y extraordinaria) por Gs. 80.077.628.000.- (Gs. 81.159.419.680.- al 31.12.2023).

Los porcentajes de previsión y categorías de riesgo definidos para la clasificación y constitución de provisiones de la cartera crediticia al 31 de diciembre de 2024 y al 31 de diciembre de 2023, se basan en los criterios establecidos para el efecto en la Resolución N° 1, Acta N° 60 del Directorio del BCP de fecha 28 de setiembre de 2007 y su modificatoria Resolución N° 37 Acta 72 de fecha 29 de noviembre de 2011.

Las tasas anuales de interés de los créditos concedidos por la Entidad están reguladas por el mercado, pudiendo la Entidad fijar libremente sus tasas activas de interés, siempre que las mismas no superen los límites máximos fijados por el BCP a partir de los cuales la tasa de interés activa cobrada puede ser considerada usuraria. Las tasas nominales de interés activas de la Entidad para cada fecha indicada se encuentran en los siguientes rangos:

31 de diciembre de 2024	Mínima	Máxima
Moneda nacional		
Comercial - menor o igual a 1 año	16,22%	25,60%
Comercial - mayor a 1 año	16,22%	25,60%
Consumo - menor o igual a 1 año	16,22%	25,60%
Consumo - mayor a 1 año	16,22%	25,60%
Tarjetas de crédito	11,88%	14,83%
Sobregiros	25,00%	25,60%
Moneda extranjera		

31 de diciembre de 2024	Mínima	Máxima
Comerciales-menor o igual a 1 año	9,71%	10,16%
Comerciales- mayor a 1 año	9,71%	10,16%
Consumo- menor a 1 año	9,71%	10,16%
Consumo mayor a 1 año	9,71%	10,16%
Tarjetas de crédito	N/A	N/A
Sobregiros	9,71%	10,16%

31 de diciembre de 2023	Mínima	Máxima
Moneda nacional		
Comercial - menor o igual a 1 año	16,22%	26,74%
Comercial - mayor a 1 año	16,22%	26,74%
Consumo - menor o igual a 1 año	16,22%	26,74%
Consumo - mayor a 1 año	16,22%	26,74%
Tarjetas de crédito	11,88%	16,16%
Sobregiros	26,43%	26,74%
Moneda extranjera		
Comerciales-menor o igual a 1 año	9,71%	10,47%
Comerciales- mayor a 1 año	9,71%	10,47%
Consumo- menor a 1 año	9,71%	10,47%
Consumo mayor a 1 año	9,71%	10,47%
Tarjetas de crédito	N/A	N/A
Sobregiros	9,71%	10,47%

C.5.3) Créditos vencidos por Intermediación Financiera

Al 31 de diciembre de 2024:

Categoría de Riesgo	Saldo contable antes de provisiones (*)	Garantías computables para provisiones	Provisiones		Saldo contable después de provisiones
	₡	₡	Mínimo (%) (**)	Constituidas ₡ (***)	₡
Categoría 1	1.790.228.184	329.689.996	0	(1.375.998.052)	414.230.132
Categoría 1 a	371.624.566	-	0,5	(235.813.750)	135.810.816
Categoría 1 b	1.204.963.886	14.865.532	1,5	(55.287.438)	1.149.676.448
Categoría 2	42.564.037.066	18.539.452.223	5	(2.711.568.941)	39.852.468.125
Categoría 3	24.534.485.304	5.345.110.009	25	(5.866.518.370)	18.667.966.934
Categoría 4	15.517.554.540	4.134.760.614	50	(7.082.000.475)	8.435.554.065
Categoría 5	22.066.585.176	2.857.321.366	75	(15.592.318.462)	6.474.266.714
Categoría 6	104.727.009.191	23.265.309.325	100	(90.547.236.934)	14.179.772.257
Totales	212.776.487.913	54.486.509.065		(123.466.742.422)	89.309.745.491

Al 31 de diciembre de 2023:

Categoría de Riesgo	Saldo contable antes de provisiones (*)	Garantías computables para provisiones	Provisiones		Saldo contable después de provisiones
	₡	₡	Mínimo (%) (**)	Constituidas ₡ (***)	₡
Categoría 1	22.012.402.254	106.919.318	0	(21.553.840.190)	458.562.064
Categoría 1 a	1.251.842.030	-	0,5	(873.355.161)	378.486.869
Categoría 1 b	1.878.997.912	536.853.459	1,5	(202.214.196)	1.676.783.716
Categoría 2	37.506.547.642	19.814.553.684	5	(2.236.946.203)	35.269.601.439
Categoría 3	23.782.700.154	5.295.719.730	25	(5.608.893.878)	18.173.806.276
Categoría 4	12.254.936.224	3.067.575.646	50	(5.369.426.995)	6.885.509.229
Categoría 5	21.523.952.311	2.360.817.934	75	(15.001.460.021)	6.522.492.290
Categoría 6	72.033.514.595	10.487.846.632	100	(64.051.652.274)	7.981.862.321
Totales	192.244.893.122	41.670.286.403		(114.897.788.918)	77.347.104.204

(*) Incluye capitales e intereses (préstamos y deudores por productos financieros devengados) y ganancias por valuación en suspenso.

(**) Los porcentajes de previsión y categorías de riesgo definidos para la clasificación y constitución de provisiones de la cartera crediticia al 31 de diciembre de 2024 y 31 de diciembre de 2023 se basan en los criterios establecidos para el efecto en la Resolución N° 1, Acta N° 60 del Directorio del BCP de fecha 28 de septiembre de 2007 y Resolución N° 37, Acta N° 72 de fecha 29 de noviembre de 2011 del Directorio del Banco Central del Paraguay.

(***) Las provisiones se constituyen considerando adicionalmente los saldos contingentes. Para aquellos deudores que no cuenten con garantías computables, la previsión es calculada sobre el riesgo total (deuda dineraria más contingentes). Para el resto de los deudores, la previsión es calculada en dos tramos, computándose las garantías desde el segundo tramo.

C.6) Provisiones sobre riesgos directos y contingentes

Se han constituido todas las provisiones necesarias para cubrir eventuales pérdidas sobre riesgos directos y contingentes, de acuerdo con lo exigido por la Resolución N° 1/07, Acta N° 60 de fecha 28 de septiembre de 2007 y su modificatoria Resolución N° 37 Acta N° 72 de fecha 29 de noviembre de 2011. El movimiento registrado durante el ejercicio, en las cuentas de provisiones se resume como sigue:

Al 31 de diciembre de 2024:

Concepto	Saldo al inicio del ejercicio	Constitución de provisiones en el ejercicio (+)	Aplicación de provisiones en el ejercicio (-)	Desafectación de provisiones en el ejercicio (-)	Valuación / Ajustes (-)	Saldo al cierre del ejercicio
	₡	₡	₡	₡	₡	₡
Disponible	2.740.053	83.669.123	-	(79.933.583)	(344.433)	6.820.026
Créditos vigentes SF	-	97.289.165	-	(97.298.859)	(9.694)	-
Créditos vigentes SNF	129.122.853.206	95.844.553.836	(213.208.869)	(89.163.618.228)	(106.371.652)	(*) 135.696.951.597
Créditos diversos	2.185.783.911	2.263.137.721	(845.601.686)	(519.107.291)	(70.049.731)	3.154.262.386
Créditos vencidos	114.897.788.918	191.322.770.052	(89.106.126.618)	(94.706.053.475)	(1.058.363.545)	123.466.742.422
Inversiones	4.921.016.828	944.678.876	(86.457.406)	(2.947.305.349)	-	2.831.932.949
Totales	251.130.182.916	290.556.098.773	(90.251.394.579)	(187.513.316.785)	(1.235.139.055)	265.156.709.380

(*) Incluye provisiones genéricas por un total de Gs. 123.369.570.940 clasificado en a) provisiones genéricas regulatorias

según la Res. SB.SG N° 1/2007 por Gs. 43.291.942.940, b) provisiones por modelo interno Gs. 55.311.628.000 y c) provisiones genéricas extraordinarias autorizadas por el Directorio de la Entidad por Gs. 24.766.000.000.-

Al 31 de diciembre de 2023:

Concepto	Saldos al inicio del ejercicio	Constitución de provisiones en el ejercicio (+)	Aplicación de provisiones en el ejercicio (-)	Desafectación de provisiones en el ejercicio (-)	Valuación / Ajustes (-)	Saldos al cierre del ejercicio
	₡	₡	₡	₡	₡	₡
Disponible	1.257.250	101.817.870	-	(100.444.284)	(109.217)	2.740.053
Créditos vigentes SF	-	50.352.007	-	(50.461.206)	(109.199)	-
Créditos vigentes SNF	116.129.080.532	98.208.635.543	(113.111.353)	(85.067.449.601)	34.301.915	(*) 129.122.853.206
Créditos diversos	1.682.287.448	1.594.937.398	(220.951.616)	(862.905.834)	7.583.485	2.185.783.911
Créditos vencidos	85.895.768.834	150.784.280.302	(55.908.913.307)	(65.665.008.278)	208.338.633	114.897.788.918
Inversiones	2.748.011.192	2.574.228.696	(134.688.931)	(266.534.129)	-	4.921.016.828
Totales	206.456.405.256	253.314.251.816	(56.377.665.207)	(152.012.803.332)	250.005.617	251.130.182.916

(*) Incluye provisiones genéricas por un total de Gs. 119.265.867.820 clasificado en

a) provisiones genéricas regulatorias según la Res. SB.SG N° 1/2007 por Gs. 38.106.448.140, b) provisiones por modelo interno Gs. 49.159.419.680 y c) provisiones genéricas extraordinarias autorizadas por el Directorio de la Entidad por Gs. 32.000.000.000.-

C.7) Inversiones

Representan la tenencia de títulos emitidos por el sector privado y bienes no aplicados al giro de la Entidad, valuados según su naturaleza, como sigue:

a) Valores de renta fija y variable emitidos por el sector privado (no cotizables): se valúan a su costo de adquisición el cual no excede su valor estimado de realización ni su valor patrimonial proporcional.

b) Bienes recibidos en recuperación de créditos: se valúan al menor valor entre el monto del crédito recuperado y el valor de mercado de los bienes recibidos, conforme con las disposiciones del Banco Central del Paraguay en la materia. La Entidad constituye provisiones sobre los bienes adjudicados conforme a lo dispuesto en la Resolución N° 1/2007 Acta 60 de fecha 28 de setiembre de 2007 del Directorio del BCP. A los tres años de tenencia los bienes se provisionan en un 100%.

A continuación, se detallan las inversiones de la Entidad:

Al 31 de diciembre de 2024:

Concepto	Saldo contable antes de provisiones	Provisiones	Saldo contable después de provisiones
	₡	₡	₡
Títulos privados - Bancard S.A. (*) (**)	10.638.000.000	-	10.638.000.000
Títulos privados - Las Ardenas S.A. (*) (**)	5.101.466.798	-	5.101.466.798
Títulos privados - Atlas S.A. de Seguros (*)	42.246.000.000	-	42.246.000.000
Títulos privados - Atlas A.F.P.I.S.A. (*)	10.692.000.000	-	10.692.000.000
Títulos privados - Atlas Casa de Bolsa S.A. (*)	4.950.000.000	-	4.950.000.000
Títulos privados - Caja de Valores del Paraguay S.A. (*)	6.499.900.000	-	6.499.900.000
Inversiones (***)	51.258.308.160	-	51.258.308.160

Concepto	Saldo contable antes de provisiones	Provisiones	Saldo contable después de provisiones
	₡	₡	₡
Bienes recibidos en recuperación de créditos	17.097.362.041	(2.831.932.949)	14.265.429.092
Rentas sobre inversiones en sector privado	535.726.096	-	535.726.096
Total	149.018.763.095	(2.831.932.949)	146.186.830.146

Al 31 de diciembre de 2023:

Concepto	Saldo contable antes de provisiones	Provisiones	Saldo contable después de provisiones
	₡	₡	₡
Títulos privados - Bancard S.A. (*) (**)	10.638.000.000	-	10.638.000.000
Títulos privados - Las Ardenas S.A. (*) (**)	4.925.137.123	-	4.925.137.123
Títulos privados - Atlas S.A. de Seguros (*)	22.668.000.000	-	22.668.000.000
Títulos privados - Atlas A.F.P.I.S.A. (*)	4.950.000.000	-	4.950.000.000
Títulos privados - Atlas Casa de Bolsa S.A. (*)	4.950.000.000	-	4.950.000.000
Inversiones (***)	55.883.511.000	-	55.883.511.000
Bienes recibidos en recuperación de créditos	8.152.453.466	(4.921.016.828)	3.231.436.638
Rentas sobre inversiones en sector privado	651.602.953	-	651.602.953
Total	112.818.704.542	(4.921.016.828)	107.897.687.714

(*) ver Nota B.4.

(**) al 31 de diciembre de 2024 y al 31 de diciembre de 2023 no existe influencia significativa en la inversión.

(***) corresponde a inversiones realizadas en títulos de renta fija emitidas por emisores locales del sector privado.

Al 31 de diciembre de 2024 y al 31 de diciembre de 2023, la Entidad constituyó, en carácter de garantía por las transacciones de usuarios en cajeros automáticos (ATM's) o puntos de ventas (POS's) de la red Infonet y por la emisión de tarjetas de crédito de las marcas Bancard Check, Mastercard y Visa un derecho real de prenda sobre las acciones que componen la inversión en Bancard S.A. (ver **Nota C.11.b**).

C.8) Bienes de uso

El reconocimiento inicial de estos bienes corresponde al costo de adquisición. La medición posterior de estos activos se presenta neta de depreciaciones acumuladas y, en caso de corresponder, de deterioro.

Hasta el 31 de Diciembre del 2019, los bienes de uso se exponen a su costo revaluado, de acuerdo con la variación del IPC, deducidas las depreciaciones acumuladas sobre la base de tasas determinadas por la Ley 125/1991, sus modificaciones y decretos reglamentarios, considerando los coeficientes de actualización suministrados a tal efecto por el Ministerio de Hacienda. El monto neto de la contrapartida del revalúo se expone en la cuenta "Ajustes al Patrimonio" del patrimonio neto de la Entidad.

A partir del 31 de diciembre de 2020, y debido a la entrada en vigor de la Ley N° 6380/2019, es obligatoria la determinación del valor residual establecido por la reglamentación que incluye, además, las estimaciones de vida útil para cada tipo o clase de bien depreciables. El Poder Ejecutivo podrá establecer el revalúo obligatorio de los bienes del activo fijo, cuando la variación del Índice de Precios al Consumo ("IPC") determinado por el Banco Central del Paraguay alcance al menos 20% (veinte por ciento), acumulado desde el ejercicio en el cual se haya dispuesto el último ajuste por revalúo. El reconocimiento del revalúo obligatorio establecido por el Poder Ejecutivo formará parte de una reserva patrimonial cuyo único destino podrá ser la capitalización. Si bien al 31 de diciembre de 2024 y 2023 se ha alcanzado el 20% (veinte por ciento) acumulado, el Poder Ejecutivo, a la fecha de la emisión de los estados financieros, no ha emitido

una resolución sobre el cual se establecen los coeficientes de revalúo de los bienes de propiedad, planta y equipo, para el periodo finalizado al 31 de diciembre de 2024 y 2023, por lo que no se ha realizado ningún ajuste.

Al 31 de diciembre de 2024 y al 31 de diciembre de 2023, las mejoras o adiciones son activadas, mientras que los gastos de mantenimiento reparaciones que no aumentan el valor de los bienes ni su vida útil son cargados a resultados en el periodo en que se producen. Las depreciaciones son computadas a partir del año siguiente al de incorporación al Activo de la Entidad, mediante cargos mensuales a resultados sobre la base del sistema lineal, en los años estimados de vida útil.

Al 31 de diciembre de 2024 y al 31 de diciembre de 2023, el valor residual de los bienes de uso es determinado en función al Decreto N° 3182/2019, los cuales en su conjunto no excede su valor recuperable al cierre del ejercicio económico.

A continuación se expone la composición de los saldos:

Al 31 de diciembre de 2024:

Concepto	Tasa de depreciación en % anual	Valor de costo revaluado	Depreciación acumulada	Valor contable neto de depreciación
		₡	₡	₡
Propios:				
Instalaciones	10	6.372.686.721	(4.280.565.776)	2.092.120.945
Muebles y útiles	10 y 20	19.293.643.076	(13.957.947.613)	5.335.695.463
Equipos	20	178.734.207	(175.330.563)	3.403.644
Equipos de computación	25 y 50	36.908.943.274	(26.838.484.829)	10.070.458.445
Cajas de seguridad y tesoro	10 y 20	201.685.299	(191.721.522)	9.963.777
Material de transporte terrestre	20	3.069.605.301	(2.326.564.435)	743.040.866
Total		66.025.297.878	(47.770.614.738)	18.254.683.140

Al 31 de diciembre de 2023:

Concepto	Tasa de depreciación en % anual	Valor de costo revaluado	Depreciación acumulada	Valor contable neto de depreciación
		₡	₡	₡
Propios:				
Instalaciones	10	6.204.870.604	(4.003.913.277)	2.200.957.327
Muebles y útiles	10 y 20	18.521.508.999	(13.004.789.632)	5.516.719.367
Equipos	20	178.734.207	(174.373.287)	4.360.920
Equipos de computación	25 y 50	34.708.168.710	(23.538.630.310)	11.169.538.400
Cajas de seguridad y tesoro	10 y 20	201.685.299	(190.337.286)	11.348.013
Material de transporte terrestre	20	3.069.605.301	(1.888.677.583)	1.180.927.718
Total		62.884.573.120	(42.800.721.375)	20.083.851.745

De acuerdo con la Ley Nro. 861/96 Ley de Bancos, Art. 70, las Entidades financieras que operan en Paraguay tienen prohibido dar en garantía los bienes de uso, salvo los que se afecten en respaldo de las operaciones de arrendamiento financiero y al Banco Central del Paraguay. La legislación bancaria fija un límite para la inversión en bienes de uso que es el 50% del patrimonio efectivo. La inversión en bienes de uso de la Entidad al 31 de diciembre de 2024 y 2023 se encuentra dentro del límite establecido.

C.9) Cargos diferidos

Al 31 de diciembre de 2024:

Concepto	Saldo neto inicial	Aumento	Amortizaciones	Saldo neto final
	₡	₡	₡	₡
Bienes intangibles	9.428.653.340	3.847.750.944	(3.066.680.264)	10.209.724.020
Mejoras e instalaciones en inmuebles arrendados	4.052.042.788	1.021.620.671	(1.415.979.400)	3.657.684.059
Materiales de escritorio y otros	2.830.205.345	2.676.492.029	(3.338.514.294)	2.168.183.080
Total	16.310.901.473	7.545.863.644	(7.821.173.958)	16.035.591.159

Al 31 de diciembre de 2023:

Concepto	Saldo neto inicial	Aumento	Amortizaciones	Saldo neto final
	₡	₡	₡	₡
Bienes intangibles	8.654.726.288	3.402.135.080	(2.628.208.028)	9.428.653.340
Mejoras e instalaciones en inmuebles arrendados	4.752.792.507	801.788.809	(1.502.538.528)	4.052.042.788
Materiales de escritorio y otros	1.619.624.882	4.062.194.401	(2.851.613.938)	2.830.205.345
Total	15.027.143.677	8.266.118.290	(6.982.360.494)	16.310.901.473

C.10) Obligaciones o debentures y bonos emitidos en circulación

Al 31 de diciembre de 2024 y 2023, la entidad no cuenta con pasivos subordinados.

C.11) Limitaciones a la libre disponibilidad de los activos o del patrimonio y cualquier restricción al derecho de propiedad

No existen bienes de disponibilidad restringida, con excepción de:

a. Encajes legales y encajes especiales

La cuenta Banco Central del Paraguay del rubro Disponible al 31 de diciembre de 2024 y el 31 de diciembre de 2023 incluye la suma de Gs. 1.164.940.476.403 y Gs. 1.154.504.242.826 respectivamente, que corresponden a cuentas de disponibilidad restringida mantenidas en BCP en concepto de encaje legal o encaje especial (ver **Nota C.2**).

b. Acciones de Bancard

Al 31 de diciembre de 2024 y al 31 de diciembre de 2023 la Entidad tenía prendadas 8.800 acciones (valor nominal Gs. 1.000.000 c/u) en garantía de las operaciones de Bancard Check, Mastercard, Visa y de la Red Infonet, cuyo valor garantizado asciende hasta la suma de Gs. 8.800.000.000 (ver **Nota C.7**).

c. Valores públicos y privados

Al 31 de diciembre de 2024 y al 31 de diciembre de 2023 la Entidad mantiene Letras de Regulación Monetaria, a efectos de cubrir las garantías mínimas exigidas por el BCP, en el marco del reglamento general del Sistema de Pagos del Paraguay – SIPAP (ver **Nota C.3**).

d. Distribución de utilidades

Reserva legal: De acuerdo con el Artículo 27° de la Ley N° 861 "General de Bancos, Financieras y Otras Entidades de Crédito", las entidades financieras deberán contar con una reserva no menor al equivalente del cien por ciento (100%) de su capital, la cual se constituirá transfiriendo anualmente no menos del 20% veinte por ciento de las utilidades netas de cada ejercicio económico. El Artículo 28° de la mencionada Ley, establece que los recursos de la reserva legal se aplicarán automáticamente a la cobertura de pérdidas registradas en el ejercicio económico. En los siguientes ejercicios, el total de las utilidades deberá destinarse a la reserva legal hasta tanto se alcance nuevamente el monto mínimo de la misma, o el más alto que se hubiere obtenido en el proceso de su constitución.

Al 31 de diciembre del 2024 y 2023 la Reserva Legal constituida por la Entidad asciende a Gs. 335.000.000.000, respectivamente.

Aprobación de estados financieros: Según disposiciones de la Ley N° 861 “General de Bancos, Financieras y Otras Entidades de Crédito”, las entidades autorizadas a operar de acuerdo con esta Ley, sean nacionales o extranjeras, podrán distribuir sus utilidades previa aprobación por parte de la Superintendencia de Bancos (en adelante “SIB”) del Banco Central del Paraguay, de sus respectivos estados financieros anuales auditados, siempre y cuando ésta se expida dentro del término de ciento veinte (120) días del cierre del ejercicio económico. Vencido el plazo sin que la SIB se pronuncie, las utilidades podrán ser distribuidas.

Impuesto a la distribución de utilidades: Con la vigencia de la Ley 6.380/2019 “De Modernización y Simplificación del Sistema Tributario Nacional” que establece el Impuesto a los Dividendos y a las Utilidades (IDU), la distribución está gravada a las tasas del 8% para residentes en el país y 15% para no residentes.

e. Corrección monetaria del capital

De acuerdo con el Artículo Nro. 11° de la Ley N° 861/96, las entidades financieras deben actualizar anualmente su capital en función al IPC calculado por el BCP. El valor actualizado del capital mínimo para el ejercicio económico finalizado al 31 de diciembre de 2024 es de Gs. 67.830.000.000, de acuerdo con la Circular SB SG N° 00001/2024, y para el año finalizado al 31 de diciembre de 2023 fue de Gs. 65.426.000.000, de acuerdo con la Circular SB SG N° 00002/2023.

El capital integrado de la Entidad al 31 de diciembre de 2024 y 2023 (ver **Nota D.2**) se encuentra por encima del mínimo legal exigido a dichas fechas.

f. Bienes de uso

De acuerdo con la Ley Nro. 861/96 Ley de Bancos, Art. 70 las entidades bancarias tienen prohibido dar en garantía sus bienes de uso, salvo los que se afecten en respaldo de las operaciones de arrendamiento financiero y al Banco Central del Paraguay.

C.12) Garantías otorgadas respecto a pasivos

Al 31 de diciembre de 2024 y 2023, no existen garantías otorgadas por la Entidad respecto a sus pasivos, con excepción de las obligaciones contraídas y emergentes con la Agencia Financiera de Desarrollo (AFD), cuyos contratos son y serán obligaciones directas e incondicionales de la Entidad, constituyéndose las mismas en créditos privilegiados con respecto a otras obligaciones y pasivos (actuales o contingentes) no garantizados y no subordinados, emitidos, creados o asumidos actualmente o en el futuro por la Entidad.

Estos préstamos, que garantizan las obligaciones con la AFD, corresponden a operaciones conceptualizadas como redescuento de cartera, aprobados dentro de los contratos establecidos entre ambas partes.

C.13) Distribución de créditos y obligaciones por Intermediación Financiera según sus vencimientos

La distribución de los créditos y obligaciones por intermediación financiera, abierta según sus vencimientos, se halla compuesta de la siguiente forma:

Al 31 de diciembre de 2024:

Plazos para vencimiento - Saldos Al 31 de diciembre de 2024						
Concepto	Hasta 30 días	De 31 hasta 180 días	Desde 181 Hasta 1 año	Más de 1 Año y Hasta 3 años	Más 3 años	Total general
Créditos Vigentes Sector financiero (*)	83.075.794.720	122.151.705.780	73.213.870.987	117.369.468.313	9.060.563.966	404.871.403.766
Créditos vigentes sector no financiero (*)	844.074.487.760	2.357.394.121.991	1.258.223.592.223	2.021.621.882.632	1.835.978.621.890	8.317.292.706.496
Total de créditos vigentes	927.150.282.480	2.479.545.827.771	1.331.437.463.210	2.138.991.350.945	1.845.039.185.856	8.722.164.110.262
Obligaciones Sector financiero (**)	668.671.049.932	441.619.865.971	124.947.613.960	193.476.859.860	963.174.171.751	2.391.889.561.474

Plazos para vencimiento - Saldos Al 31 de diciembre de 2024						
Concepto	Hasta 30 días	De 31 hasta 180 días	Desde 181 Hasta 1 año	Más de 1 Año y Hasta 3 años	Más 3 años	Total general
Obligaciones sector no financiero (**)	5.043.070.833.341	991.558.574.864	766.759.612.831	955.123.042.191	180.624.278.398	7.937.136.341.625
Total obligaciones	5.711.741.883.273	1.433.178.440.835	891.707.226.791	1.148.599.902.051	1.143.798.450.149	10.329.025.903.099

Al 31 de diciembre de 2023:

Plazos para vencimiento - Saldos Al 31 de diciembre de 2023						
Concepto	Hasta 30 días	De 31 hasta 180 días	Desde 181 Hasta 1 año	Más de 1 Año y Hasta 3 años	Más 3 años	Total general
Créditos vigentes sector financiero (*)	343.931.961.550	112.420.260.569	73.069.896.635	190.695.988.424	19.079.687.161	739.197.794.339
Créditos vigentes sector no financiero (*)	432.294.184.735	2.391.091.290.733	1.288.326.424.459	1.686.585.263.253	1.470.048.065.667	7.268.345.228.847
Total de créditos vigentes	776.226.146.285	2.503.511.551.302	1.361.396.321.094	1.877.281.251.677	1.489.127.752.828	8.007.543.023.186
Obligaciones sector financiero (**)	755.426.860.013	114.875.690.665	83.985.270.979	131.972.539.962	721.642.939.929	1.807.903.301.548
Obligaciones sector no financiero (**)	5.279.675.640.770	673.377.883.479	752.143.065.738	810.008.563.414	220.835.626.554	7.736.040.779.955
Total obligaciones	6.035.102.500.783	788.253.574.144	836.128.336.717	941.981.103.377	942.478.566.483	9.543.944.081.503

(*) Incluye capital, intereses, operaciones a liquidar, deudores por créditos documentarios diferidos, netos de ganancias por valuación a realizar, neto de provisiones.

(**) Incluye saldos de capital de depósitos, préstamos con entidades del exterior, corresponsales aceptantes de créditos documentarios, intereses devengados y operaciones a liquidar

La Gerencia de la Entidad controla su liquidez fundamentalmente mediante el calce de vencimientos de sus activos y pasivos, conforme a las estrategias de corto, mediano y largo plazo definidas y monitoreadas permanentemente, tanto para los activos como para los pasivos.

Adicionalmente, la Entidad tiene definidos planes de contingencia para casos de necesidades de liquidez transitorias. La posición de liquidez es monitoreada y las pruebas de estrés de liquidez son llevadas a cabo de forma regular bajo una variedad de escenarios que abarcan tanto condiciones normales de mercado, como también más severas. Todas las políticas y procedimientos de liquidez se encuentran sujetos a la revisión y aprobación del Comité de Activos y Pasivos.

C.14) Concentración de la cartera activa por número de clientes

La composición por número de clientes (sector no financiero) al 31 de diciembre de 2024 es como sigue:

Número de Clientes	Monto y porcentaje de cartera			
	Vigente	%	Vencida	%
	₱ (*)	%	₱ (*)	%
10 Mayores deudores	861.448.719.925	10	9.652.962.512	11
50 Mayores deudores	1.571.455.217.502	19	13.141.432.687	15
100 Mayores deudores	940.778.169.473	11	11.906.736.251	13

Número de Clientes	Monto y porcentaje de cartera			
	Vigente	%	Vencida	%
	₡ (*)		₡ (*)	
Otros	5.066.508.728.984	60	54.608.614.041	61
Totales	8.440.190.835.884	100	89.309.745.491	100
Operaciones a liquidar	471.441.552		-	
Menos: Provisiones genéricas	(123.369.570.940)		-	
Saldo cotable neto	8.317.292.706.496		89.309.745.491	

La composición por número de clientes al 31 de diciembre de 2023 es como sigue:

Número de Clientes	Monto y porcentaje de cartera			
	Vigente	%	Vencida	%
	₡ (*)		₡ (*)	
10 Mayores deudores	703.872.678.399	10	3.889.969.142	5
50 Mayores deudores	1.420.895.359.610	19	13.068.165.167	17
100 Mayores deudores	894.352.526.208	12	10.722.938.876	14
Otros	4.368.224.772.407	59	49.666.031.019	64
Totales	7.387.345.336.624	100	77.347.104.204	100
Operaciones a liquidar	265.760.043		-	
Menos: Provisiones genéricas	(119.265.867.820)		-	
Saldo contable neto	7.268.345.228.847		77.347.104.204	

(*) El cuadro refleja los 10 mayores deudores, los siguientes 50 mayores deudores y así sucesivamente. Los montos considerados en este cuadro incluyen los saldos de capital más intereses devengados luego de provisiones y ganancias por valuación a realizar.

C.15) Créditos, obligaciones y contingencias con personas y empresas vinculadas

Al 31 de diciembre de 2024:

Concepto	Saldo contable antes de provisiones	Provisiones	Saldo contable después de provisiones
	₡	₡	₡
Activos:			
Créditos vigentes sector no financiero	33.765.096.180	-	33.765.096.180
Contingencia	11.780.624.610	-	11.780.624.610
Total	45.545.720.790	-	45.545.720.790

Concepto	Saldo contable
	₡
Pasivos:	
Obligaciones por intermediación financiera SNF - depósitos	775.139.526.202
Total	775.139.526.202

Al 31 de diciembre de 2023:

Concepto	Saldo contable antes de provisiones	Provisiones	Saldo contable después de provisiones
	₡	₡	₡
Activos:			
Créditos vigentes sector no financiero	17.956.708.860	-	17.956.708.860
Contingencia	8.336.054.960	-	8.336.054.960
Total	26.292.763.820	-	26.292.763.820

Concepto	Saldo contable
	₡
Pasivos:	
Obligaciones por intermediación financiera SNF - depósitos	914.110.996.900
Total	914.110.996.900

C.16) Créditos diversos

La composición al 31 de diciembre de 2024 y al 31 de diciembre de 2023, es como sigue:

Concepto	31.12.2024 ₡	31.12.2023 ₡
Diversos - cheques plaza local para cámara compensadora	7.536.782.339	21.469.297.327
Anticipos por Compra de Bienes y Servicios	426.020.544	-
Cargos pagados por anticipado	8.438.927.693	7.443.000.756
Cuentas varias a cobrar	9.500.825.861	4.565.268.742
Venta a plazo de bienes muebles e inmuebles	27.872.238.275	43.513.276.048
Créditos fiscales disponibles	633.850.802	-
Otros	6.985.296.864	7.940.387.345
Provisiones (ver Nota C.6.)	(3.154.262.386)	(2.185.783.911)
Total	58.239.679.992	82.745.446.307

C.17) Cualquier otro hecho que por su importancia justifique su exposición.

Fusión por Consolidación entre Banco Atlas S.A. y Banco Familiar S.A.E.C.A.

En fecha 19 de agosto de 2024, los directorios de Banco Atlas S.A. y Banco Familiar S.A.E.C.A. anunciaron el inicio del proceso de fusión por consolidación entre ambas entidades.

En fecha 14 de octubre de 2024, se celebró la Asamblea Extraordinaria de Accionistas según Acta N°65, la cual aprobó el compromiso previo de fusión entre Banco Atlas SA y Banco Familiar S.A.E.C.A., autorizando al Directorio de la Entidad a continuar con los trámites tendientes a concretar el proceso de fusión.

Las acciones de Banco Atlas S.A. y de Banco Familiar S.A.E.C.A. serán computadas en el capital social de Banco Atlas Familiar S.A. La fusión se realizará de forma tal que las participaciones de los accionistas de Banco Atlas representen el 55% del capital social de Banco Atlas Familiar S.A. y las participaciones de los accionistas de Banco Familiar representen el 45% del capital social del banco fusionado.

C.18) Contingencias y Compromisos

Debido a la existencia de juicios iniciados por terceros por supuestos daños y perjuicios, y con base en la opinión y

estimación de los asesores legales de la Entidad, la misma tiene constituidas provisiones por Gs. 258.641.653 al 31 de diciembre de 2024 y 2023, registradas en el rubro Provisiones y Previsiones. La Gerencia estima que estas provisiones son suficientes para cubrir las mencionadas contingencias.

NOTA D: PATRIMONIO

D.1) Patrimonio efectivo

Los límites y restricciones para las operaciones de las Entidades financieras se determinan en función de su patrimonio efectivo.

El patrimonio efectivo de la Entidad al 31 de diciembre de 2024 y 2023 asciende a Gs. 1.306.336.631.305 y Gs. 1.004.553.246.740, respectivamente. La Resolución N° 1 Acta N° 44 del 21 de julio de 2011 del directorio del BCP modificada por la Resolución N° 3, Acta N° 4 de fecha 2 de febrero de 2012, determinó la composición del Capital Principal (Nivel 1) y del Complementario (Nivel 2) de las Entidades financieras, a efectos del cálculo de su solvencia patrimonial. Esta Resolución establece, además, la proporción mínima que en todo momento deberá existir entre el Capital Principal y el importe de los Activos y Contingentes ponderados por riesgo la cual no podrá ser inferior al 8%. Asimismo, la proporción mínima entre el Capital Principal junto con el Capital Complementario y los activos y contingentes ponderados por riesgo no debe ser inferior al 12%.

Al 31 de diciembre de 2024, la Entidad mantiene la relación en 12,68 % para el Capital Principal (Tier 1) y del 17,01 % para el Capital Principal y Capital Complementario (Tier 2).

Al 31 de diciembre de 2023, la Entidad mantenía la relación en 9,57% para el Capital Principal (Tier 1) y del 14,34 % para el Capital Principal y Capital Complementario (Tier 2).

D.2) Capital mínimo

El capital mínimo e indexado por inflación al cierre del ejercicio del 31 de diciembre de 2024 que, en virtud de las disposiciones del Banco Central del Paraguay en la materia, obligatoriamente deben tener como capital integrado los Bancos que operan en el sistema financiero nacional, asciende a Gs. 67.830 millones, según Circular SB SG N° 00001/2024. (Gs. 65.426 millones al cierre del ejercicio 2023, según Circular SB SG N° 00002/2023).

Ante un eventual déficit de capital de la Entidad, respecto al capital mínimo exigido anualmente a las Entidades financieras, debe ser cubierto antes de la finalización del primer semestre de cada año.

Al 31 de diciembre de 2024, el capital integrado de la Entidad asciende a Gs. 696.666.670.000, y al 31 de diciembre del 2023 Gs. 335.000.000.000. El capital integrado de la Entidad al 31 de diciembre de 2024 y 2023 se encuentra por encima del mínimo legal exigido a dichas fechas.

D.3) Ajustes al patrimonio

Corresponde a la contrapartida del revalúo de bienes de uso. De acuerdo con las disposiciones legales, la reserva de revalúo (ver **Nota C.8**) puede ser capitalizada, pero no puede ser distribuida a los accionistas como utilidades o dividendos.

D.4) Utilidad Neta por Acción Ordinaria

La Entidad calcula la utilidad neta por acción ordinaria dividiendo la utilidad neta del ejercicio atribuible a los accionistas ordinarios para el número promedio ponderado de acciones ordinarias en circulación durante el ejercicio.

El número del promedio ponderado de acciones ordinarias en circulación durante el ejercicio, refleja el hecho de que la cifra del capital de los accionistas puede haber variado durante el ejercicio, como resultado del mayor o menor número de acciones en circulación en un momento determinado y es calculado a partir del número de acciones ordinarias en circulación al comienzo del periodo, ajustado debido al número de acciones ordinarias recompradas o emitidas durante el periodo, multiplicado por un factor de ponderación de tiempo.

La Entidad calcula la utilidad neta por acción sobre la base de la utilidad del año, y 696.666 acciones ordinarias promedio al 31 de diciembre del 2024 y 335.0000 acciones ordinarias promedio al 31 de diciembre del 2023 de un valor nominal de Gs. 1.000.000 cada acción.

Concepto	31/12/2024	31/12/2023
Utilidad Neta del Ejercicio	304.744.009.772	288.001.394.899
Acciones Ordinarias Nominativas y Acciones Preferidas	696.666	335.000
Ganancia neta por acción	506.144	859.706

D.5) Restricción a la distribución de utilidades

a) Reserva Legal: De acuerdo con la Ley N° 861/96 “General de Bancos, Financieras y Otras Entidades de Crédito” y sus modificatorias, las Entidades financieras deberán contar con una reserva no menor al equivalente del 100% de su capital. Dicha reserva deberá ser constituida transfiriendo anualmente no menos del 20% de las utilidades netas de cada ejercicio financiero hasta alcanzar el 100% de su capital integrado.

b) Aprobación de Estados Financieros: Según la Ley N° 861/96 “General de Bancos, Financieras y Otras Entidades de crédito” y sus modificatorias, las Entidades financieras autorizadas a operar de acuerdo con esta Ley, sean nacionales o extranjeras, podrán distribuir sus utilidades una vez cumplidos los requisitos de publicación de balances, previo dictamen de los auditores externos, la autorización de la asamblea de accionistas y de la opinión de la Superintendencia de Bancos, siempre y cuando ésta última se expida dentro del término de ciento veinte días del cierre del ejercicio. A la fecha de emisión de los Estados Financieros adjuntos, la Entidad ha cumplido todos los requisitos mencionados precedentemente para poder distribuir sus utilidades acumuladas hasta el ejercicio 2023 inclusive.

c) Impuesto a la Renta: De acuerdo con la legislación tributaria vigente, Ley N° 6380/19 “De Modernización y Simplificación del Sistema Tributario Nacional”, con vigencia a partir del 1 de enero de 2020, se aplica el Impuesto a los Dividendos y Utilidades (“IDU”), que grava las utilidades, dividendos o rendimientos cobrados en carácter de accionista de una sociedad constituida en el país. Este impuesto se aplica por la vía de la retención, siendo el agente designado las entidades pagadoras de las utilidades y dividendos. Las tasas por aplicarse serán las siguientes: 8% si el que percibe los dividendos, utilidades o rendimientos es una persona física, jurídica u otro tipo de entidad residente en el país; y 15% siempre y cuando, el perceptor sea una entidad, persona física o jurídica no residente en el país.

NOTA E: INFORMACIÓN REFERENTE A LAS CONTINGENCIAS

La composición del saldo de las Líneas de Crédito, Créditos documentarios, Garantías es la siguiente:

Líneas de crédito	31.12.2024 ₡	31.12.2023 ₡
Créditos a utilizar en cuentas corrientes	24.940.560.925	35.475.074.800
Créditos a utilizar mediante uso de tarjetas de crédito	394.300.027.468	356.545.487.172
Otras líneas acordadas	176.299.987.893	260.999.893.312
Total	595.540.576.286	653.020.455.284

Al 31 de diciembre de 2024 y 2023, la Entidad no tiene líneas de créditos que individualmente superen el 10% del total del activo.

NOTA F: INFORMACIÓN REFERENTE A LOS RESULTADOS

F.1) Reconocimiento de las ganancias y pérdidas

La Entidad aplicó el principio de lo devengado a los efectos del reconocimiento de ingresos e imputación de egresos o costos incurridos, con las siguientes excepciones en que los ingresos se reconocen como ganancia en el momento de su percepción o cobro conforme a las disposiciones del Banco Central del Paraguay, en la materia:

a. Los productos financieros devengados y no percibidos de deudores correspondientes a deudores y créditos clasificados en las categorías 2 (que no sean por criterios subjetivos), 3, 4, 5 y 6, que se reconocen como ganancias en el momento de

su cobro. (ver **Nota C.5**)

b. Las ganancias por valuación de deudores con créditos vencidos y vigentes clasificados en las categorías 2 (que no sean por criterios subjetivos), 3, 4, 5 y 6, que se reconocen como ganancias en el momento de su cobro; (ver **Nota C.5**)

c. Las ganancias por valuación de aquellas operaciones de créditos e inversiones en moneda extranjera vencidos o clasificados en categorías de riesgos superiores a la de “2”, las cuales se reconocen como ingreso a medida que se cobran. (ver **Nota.C.5**)

d. Las ganancias por realizar y las ganancias por valuación de saldos en moneda extranjera de aquellas operaciones por venta de bienes a plazo, las cuales se reconocen como ingreso a medida que se cobran los créditos. (ver **Nota C.5**)

e. Las ganancias por ajuste a valores de mercado de las inversiones en títulos de renta fija o variable con cotización en un mercado secundario de valores, las cuales se reconocen como ingreso cuando se realizan. (ver **Nota C.7**)

f. Comisiones por servicios bancarios que se reconocen como ingreso cuando se cobran.

El Plan y Manual de cuentas del Banco Central del Paraguay establece que los ajustes de resultados de ejercicios anteriores se registran en el estado de resultados del ejercicio corriente, sin afectar las cuentas del patrimonio neto de la Entidad.

F.2) Diferencias de cambio en moneda extranjera

Las diferencias de cambio correspondientes al mantenimiento de activos y pasivos en moneda extranjera se muestran netas en las líneas del Estado de Resultados denominadas “Valuación de Activos y Pasivos en Moneda Extranjera”, como sigue:

Concepto	31.12.2024 Importe en ₡	31.12.2023 Importe en ₡
Ganancias por valuación de activos y pasivos financieros en moneda extranjera	2.466.220.858.563	2.890.082.596.791
Pérdidas por valuación de pasivos y activos financieros en moneda extranjera	(2.440.856.966.115)	(2.867.829.371.557)
Diferencia de cambio neta sobre activos y pasivos financieros en moneda extranjera	25.363.892.448	22.253.225.234
Ganancias por valuación de otros activos y pasivos en moneda extranjera	4.163.167.640.425	5.502.773.286.314
Pérdidas por valuación de otros pasivos y activos en moneda extranjera	(4.155.643.573.387)	(5.502.784.891.116)
Diferencia de cambio neta sobre otros activos y pasivos en moneda extranjera	7.524.067.038	(11.604.802)
Diferencia de cambio neta sobre el total de activos y pasivos en moneda extranjera	32.887.959.486	22.241.620.432

De acuerdo con lo mencionado en los puntos b) y c) de la **Nota F.1**, las diferencias de cambio correspondientes al mantenimiento de créditos e inversiones en moneda extranjera clasificados en las categorías “3”, “4”, “5” y “6” y a “Deudores por venta de bienes a plazo en moneda extranjera”, se reconocen como ingreso en función a su realización. Las diferencias de cambio netas por operaciones de cambio y arbitraje se exponen en las líneas del estado de resultados denominadas “Otras ganancias operativas – Ganancias por créditos diversos”.

F.3) Impuesto a la Renta

El impuesto a la renta que se carga a los resultados del año a la tasa del 10% se basa en la Ley N° 6380/19 “De Modernización y Simplificación del Sistema Tributario Nacional”, con vigencia a partir del 1 de enero de 2020, la cual establece el esquema de imposición del Impuesto a la Renta Empresarial (“IRE”).

Con la vigencia de dicha Ley (6.380/2019), ésta establece el Impuesto a los Dividendos y a las Utilidades (IDU), siendo la distribución de utilidades gravada a las tasas del 8% para residentes en el país y el 15% para no residentes.

El cargo a resultados en concepto de impuesto a la renta al 31 de diciembre de 2024 asciende a Gs. 23.927.226.818 (Gs. 23.362.091.087 al 31 de diciembre de 2023).

La registración contable del impuesto diferido no está prevista en las normas emitidas por el Banco Central del Paraguay. La Entidad determina el impuesto a la renta aplicando la tasa vigente sobre la utilidad impositiva estimada, sin considerar el efecto de las diferencias temporarias entre el resultado contable y el impositivo.

F.4) Aportes al Fondo de Garantía de Depósitos (“FGD”)

En virtud de lo dispuesto en la Ley N° 2.334 de fecha 12 de diciembre de 2003, la cual entre otras cosas, crea un nuevo régimen de garantía legal de los depósitos del sistema financiero nacional que tiene por objeto la protección parcial del ahorro público en las Entidades financieras privadas autorizadas a operar por el Banco Central del Paraguay hasta el equivalente de 75 salarios mínimos por depositante.

A partir del tercer trimestre del año 2004 las Entidades financieras aportan trimestralmente en forma obligatoria al FGD creado por dicha Ley y administrado por el Banco Central del Paraguay, el 0,12% de los saldos promedios trimestrales de su cartera de depósitos en moneda nacional y extranjera. El monto aportado por la Entidad al FGD durante los ejercicios finalizados el 31 de diciembre del 2024 y 2023, que constituyen gastos no recuperables por Gs. 39.144.593.893 y Gs. 36.915.244.358 respectivamente, los cuales forman parte del rubro Gastos Generales.

F.5) Otros Gastos Generales

Los montos totales pagados a los auditores externos, para los años finalizados el 31 de diciembre de 2024 y 2023, en concepto de servicios de auditoría externa independiente ascienden a Gs. 1.429.350.813 y Gs. 816.804.483, respectivamente. No han sido abonados otros honorarios (non-audit fees) distintos a los mencionados precedentemente.

NOTA G: EFECTOS INFLACIONARIOS

No se han efectuado ajustes por inflación sobre los mencionados estados financieros (ver **Nota B.2**).

NOTA H: DEPÓSITOS EN EL BANCO CENTRAL DEL PARAGUAY

El saldo de esta cuenta corresponde a depósitos mantenidos en el Banco Central del Paraguay en los siguientes conceptos:

Concepto	31 de Diciembre de	
	2024 ₡	2023 ₡
Encaje legal - guaraníes	411.904.153.904	421.872.887.375
Encaje legal - moneda extranjera	752.381.583.791	732.041.804.674
Encaje especial - Resolución N° 1/131 y 189/93	654.738.708	589.550.777
Depósitos - moneda extranjera	204.949.887.878	111.135.900.695
Depósitos por operaciones monetarias	23.718.751.465	-
Sistemas de Pagos instantáneos (SPI)	626.792.502	1.896.537.026
Total	1.394.235.908.248	1.267.536.680.547

Los encajes legales, cuya disponibilidad está restringida, se originan en las siguientes disposiciones del Banco Central del Paraguay, vigentes al 31 de diciembre de 2024.

H.1) Encaje legal – Moneda Nacional

Conforme con lo establecido en la Resolución N° 30, Acta N° 44 de fecha 28 de setiembre de 2012 del Directorio del Banco Central del Paraguay, los Bancos deben mantener encajes legales sobre los depósitos en moneda nacional, en la siguiente proporción:

Concepto	Vista	De 2 días a 360 días	De 361 días y más
Cuenta adelanto	18%	-	-
Cuenta corriente	18%	-	-
Depósitos de ahorro	18%	-	-
Depósitos de ahorro a plazo	-	18%	-
CDA	-	18%	-
Títulos de inversión	-	18%	-

En el caso de depósitos captados bajo la modalidad de imposiciones periódicas iguales ("Ahorro Programado"), sustentados por un contrato específico para el efecto, sobre el saldo acumulado se aplicará la tasa del Encaje Legal que corresponda al plazo promedio del contrato de depósitos periódicos.

H.2) Encaje legal - Moneda extranjera

Conforme con lo establecido en la Resolución N° 31, Acta N° 44 de fecha 28 de setiembre de 2012 del Directorio del Banco Central del Paraguay, desde la fecha de vigencia de esta los Bancos deben mantener encajes legales sobre los depósitos en moneda extranjera en la siguiente proporción:

Concepto	Vista	De 2 días a 360 días	De 361 días hasta 540 días	De 541 días hasta 1.080 días	Más de 1.080 días
Cuenta corriente	24,00%	-	-	-	-
Depósito de ahorro	24,00%	-	-	-	-
Depósitos de ahorro a plazo	-	24,00%	16,5%	-	-
Certificado de depósito de ahorro	-	24,00%	16,5%	-	-
Título de inversión	-	-	16,5%	-	-

H.3) Encajes especiales por cancelación anticipada de o rescate anticipado de los instrumentos a plazo (Resolución N° 11, Acta N° 25 del 20 de abril de 2010, y Resolución N° 30, Acta N°44 del 28 de setiembre del 2012)

En caso de cancelaciones anticipadas de instrumentos para cuyos plazos originales correspondería una tasa de encaje diferente a los depósitos en cuenta corriente, se aplicará por un plazo equivalente al tiempo transcurrido entre la fecha de inicio de la operación y la fecha de la cancelación anticipada, la siguiente tasa de encaje legal:

• Para depósitos en moneda nacional, la tasa de encaje aplicada sobre los depósitos en cuenta corriente moneda nacional más 2 (dos) puntos porcentuales,

• Para los depósitos en moneda extranjera, tasa de encaje aplicada sobre depósitos en cuenta corriente moneda extranjera más 4 (cuatro) puntos porcentuales.

NOTA I: OBLIGACIONES POR INTERMEDIACIÓN FINANCIERA

El saldo del rubro incluye operaciones a liquidar e intereses devengados y se compone como sigue:

Concepto	31 de Diciembre de	
	2024 ₡	2023 ₡
Sector Financiero		
Depósitos	471.453.977.644	338.734.280.816
Corresponsales aceptantes de créditos documentarios	33.383.583.563	1.062.076.054
Operaciones a Liquidar	335.033.637.426	368.207.021.702
Préstamos obtenidos de la AFD (*)	941.340.958.866	863.305.142.616
Prestamos de entidades financieras del exterior	559.453.750.000	162.783.700.000
Sobregiros en Cuenta Corriente	66.642.613	4.296.429.897
Operac. Pend. de Compensación ATM	27.186.560.549	60.450.830.011
Acreedores por cargos financieros devengados	23.970.450.813	9.063.820.452
Total Sector Financiero	2.391.889.561.474	1.807.903.301.548
Depósitos - sector privado		
Cuentas corrientes	2.295.190.521.828	2.419.666.993.901
Depósitos a la vista	1.439.822.866.354	1.266.662.909.011
Certificados de depósito de ahorro	2.695.395.250.199	2.082.802.147.974
Depósitos a la vista combinadas con Ctas. Ctes.	986.390.430.919	1.301.843.744.719
Depósitos a la vista-documentos pendientes de Conf.	9.569.529.902	16.551.846.416
Depósitos a plazo por ahorro programado	13.080.438.651	9.206.401.056
Giros y transferencias a pagar	164.336.720	982.421.791
	7.439.613.374.573	7.097.716.464.868
Obligaciones por tarjetas de crédito	12.815.012.307	6.240.331.388
Depósitos - Sector Público		
Cuentas corrientes	18.096.959.596	15.465.481.163
Depósitos a la vista	58.841.035.862	15.132.868.334
Acreedores por Documentos a Compensar	-	-
Depósitos a la vista combinadas con Ctas. Ctes.	43.459.468.043	118.527.186.332
Certificados de depósito de ahorro	225.000.000.000	275.131.250.850
Bonos Emitidos y en Circulación	58.734.450.000	109.175.550.000
	416.946.925.808	539.672.668.067
Operaciones a liquidar	430.447.787	13.561.627.438
Acreedores por cargos financieros devengados	80.145.593.457	85.090.019.582
Total Sector no Financiero	7.937.136.341.625	7.736.040.779.955

(*) Corresponde al saldo de los préstamos obtenidos de la Agencia Financiera de Desarrollo, con fechas de vencimiento comprendidas entre el 20 de Setiembre de 2024 y el 12 de Agosto de 2054, a tasas de interés anual reajustables anualmente que se encuentran entre 4,00% y 9,50% en moneda nacional (4,00% y 9,50% al 31 de diciembre de 2023) y entre 3,95% y 7,00% en US\$ (3,95% y 7% al 31 de diciembre de 2023).

Las tasas anuales de interés pagadas por la Entidad sobre sus depósitos a la vista y a plazo están reguladas por el mercado, pudiendo la Entidad fijar libremente sus tasas pasivas de interés dentro de los límites establecidos por el Banco

Central del Paraguay. Las tasas nominales promedio de interés pasivas de la Entidad fluctúan de la siguiente manera:

31 de Diciembre de 2024	Mínima	Máxima	Mínima	Máxima
	M/N	M/N	M/E	M/E
Ahorro a la vista	0,05%	0,10%	0,01%	0,03%
Ahorro programado - hasta 365 días (*)	3%	4%	0,50%	0,50%
Ahorro programado - Más de 365 días	4%	8%	0,50%	3%
Certificado de depósitos de ahorro - hasta 180 días (*)	0,05%	4,06%	0,01%	3,59%
Certificado de depósitos de ahorro - hasta 365 días (*)	0,05%	4,10%	0,01%	3,59%
Certificado de depósitos de ahorro - Más de 365 días (*)	0,05%	5,47%	0,01%	3,86%

31 de Diciembre de 2023	Mínima	Máxima	Mínima	Máxima
	M/N	M/N	M/E	M/E
Ahorro a la vista	0,05%	0,10%	0,01%	0,03%
Ahorro programado - hasta 365 días (*)	3%	4%	0,50%	0,50%
Ahorro programado - Más de 365 días (*)	4%	8%	0,50%	3%
Certificado de depósitos de ahorro - hasta 180 días (*)	0,10%	0,60%	0,10%	0,15%
Certificado de depósitos de ahorro - hasta 365 días (*)	0,61%	2,10%	0,16%	0,25%
Certificado de depósitos de ahorro - Más de 365 días (*)	2,11%	2,90%	0,26%	0,45%

(*) Las tasas de interés varían conforme al plazo de las operaciones.

NOTA J: CUENTAS DE ORDEN

Concepto	31 de Diciembre de	
	2024 ₡	2023 ₡
Garantías recibidas		
Garantías reales computables	5.759.518.104.410	4.791.700.338.572
Garantías de firmas	3.187.220.947.789	2.977.454.948.809
Administración de valores y depósitos	3.365.410.584.699	5.216.223.646.345
Negocios en el exterior y cobranzas		
Cobranzas de Importación	1.476.101.354	17.390.248.744
Valores al Cobro	673.488.360	-
Creditos Abiertos por Corresponsales	22.364.006.644	-
Otras cuentas de orden		
Fideicomisos (*)	9.344.437.534.621	4.122.149.665.346
Otras cuentas de orden - diversas	3.136.219.580.922	3.043.861.097.152
Pólizas de seguros contratadas	525.948.947.070	114.962.790.860
Deudores incobrables	128.096.404.768	147.518.681.310
Posición de cambios	50.991.906.194	14.301.178.743

Concepto	31 de Diciembre de	
	2024 ₡	2023 ₡
Contratos Forward-Valor Nacional	30.597.468.958	104.687.939.966
Venta y Cesión de Cartera - Sect. No Financ.	163.730.179.969	507.942.947.994
Total Cuentas de Orden	25.716.685.255.758	21.058.193.483.841

(*) Por Nota SB.SG. N° 0037/2002 de fecha 4 de enero de 2002, y ratificada por Nota SB. SG. N° 00195/2011 de fecha 25 de febrero de 2011, la Superintendencia de Bancos del Banco Central del Paraguay comunicó que la Entidad ha dado cumplimiento a los requisitos previstos en las normativas vigentes para la apertura de la Unidad de Negocios Fiduciarios.

A partir de dicha comunicación se ha resuelto la habilitación de la "Unidad de Negocios Fiduciarios", constituyendo una unidad separada y claramente diferenciada de las demás actividades de la Entidad, para actuar como fiduciarios en contratos de fideicomiso siendo la finalidad de la unidad realizar operaciones bajo el amparo legal de las garantías y seguridades jurídicas previstas en la Ley 921/96 de Negocios Fiduciarios, a los efectos de dar lugar a la formación de patrimonios autónomos con bienes a ser transferidos por los fideicomitentes al fiduciario para cumplir con las instrucciones de los fideicomitentes en cada convenio.

Al cierre de ejercicio 2024 y 2023 la Unidad de Negocios Fiduciarios presenta los siguientes importes en concepto de Activos y Patrimonio Autónomo registrados sobre los contratos cuyos procesos legales y contractuales fueron totalmente perfeccionados:

Ejercicio	Cantidad de negocios fiduciarios	Activo fiduciario	Patrimonio autónomo
31.12.2024	329	10.232.662.423.230	9.344.437.534.621
31.12.2023	218	5.037.152.208.797	4.122.149.665.346

NOTA K: HECHOS POSTERIORES AL CIERRE DEL EJERCICIO

En fecha 17 de enero de 2025, el Directorio de Banco Central del Paraguay ha emitido la Resolución N° 9 Acta N° 3, por medio de la cual se autoriza a las entidades BANCO ATLAS S. A. y BANCO FAMILIAR S.A.E.C.A, proseguir con los trámites tendientes a la fusión definitiva, en el marco del proceso de fusión por consolidación emprendido por ambas entidades.

Así mismo, en fecha 22 de enero de 2025, la Superintendencia de Bancos ha emitido la Nota SB.SG. N° 0037/2025, en la cual se solicita a Banco Atlas a proseguir con los trámites de cumplimiento de los requerimientos previstos para la tercera etapa conforme lo establecido en la Circular SB. SG. N° 00288/1999 "Guía Básica para la Fusión de Entidades Financieras".

Excepto por lo mencionado en el párrafo precedente, entre el 31 de diciembre de 2024 y hasta la fecha de emisión de los presentes estados financieros, no han ocurrido otros hechos significativos de carácter financiero o de otra índole que impliquen modificaciones significativas a la estructura patrimonial o financiera o a los resultados de la entidad o su inclusión en notas a los estados financieros.

SONIA
BEATRIZ RÍOS
DE CORONEL

Firmado digitalmente por SONIA BEATRIZ RÍOS DE CORONEL
Fecha: 2025.02.21 00:15:45 -03'00'

Lic. Sonia Ríos de Coronel
Gte. de Adm. y Contabilidad
R.U.C. 1218782-8
Pat. Prof. 010-0024020
Cat. "A"

CESAR
EDUARDO
COLL
RODRIGUEZ

Firmado digitalmente por CESAR EDUARDO COLL RODRIGUEZ
Fecha: 2025.02.21 09:31:53 -03'00'

Abog. César Eduardo Coll
Síndico Titular

HERNANDO
LESME
ROMERO

Firmado digitalmente por HERNANDO LESME ROMERO
Fecha: 2025.02.21 10:06:15 -03'00'

Lic. Hernando Lesme Romero
Gerente General

MIGUEL
ÁNGEL
ZALDÍVAR
SILVERA

Firmado digitalmente por MIGUEL ÁNGEL ZALDÍVAR SILVERA
Fecha: 2025.02.21 13:55:04 -03'00'

Ing. Miguel Ángel Zaldívar Silvera
Presidente

Informe del **síndico**

Asunción, 5 de Marzo de 2025

Señores

**PRESIDENTE Y MIEMBROS DEL DIRECTORIO
BANCO ATLAS S.A.**

Presente

De conformidad a lo establecido en los Estatutos Sociales y al Art. N°. 1124 inc. e) del Código Civil, cumpla en informar a los Señores Directores, que he procedido a la revisión del Estado de Situación Patrimonial con las Notas a los Estados Contables respectivas, el Estado de Resultados, y toda la documentación correspondiente al ejercicio cerrado al 31 de diciembre de 2024 de la Firma BANCO ATLAS SOCIEDAD ANONIMA.

En mi opinión, los citados documentos reflejan razonablemente la situación Patrimonial, Económica y Financiera de la Empresa BANCO ATLAS S.A.

Los libros y registros fueron llevados de acuerdo con Principios de Contabilidad Generalmente aceptados, de conformidad a las leyes vigentes y a las normativas propias del Banco Central del Paraguay.

En consecuencia, me permito aconsejar a los Señores Directores la aprobación de los referidos documentos.

Atentamente,



Abog. César E. Coll R.
Síndico Titular



Evolución

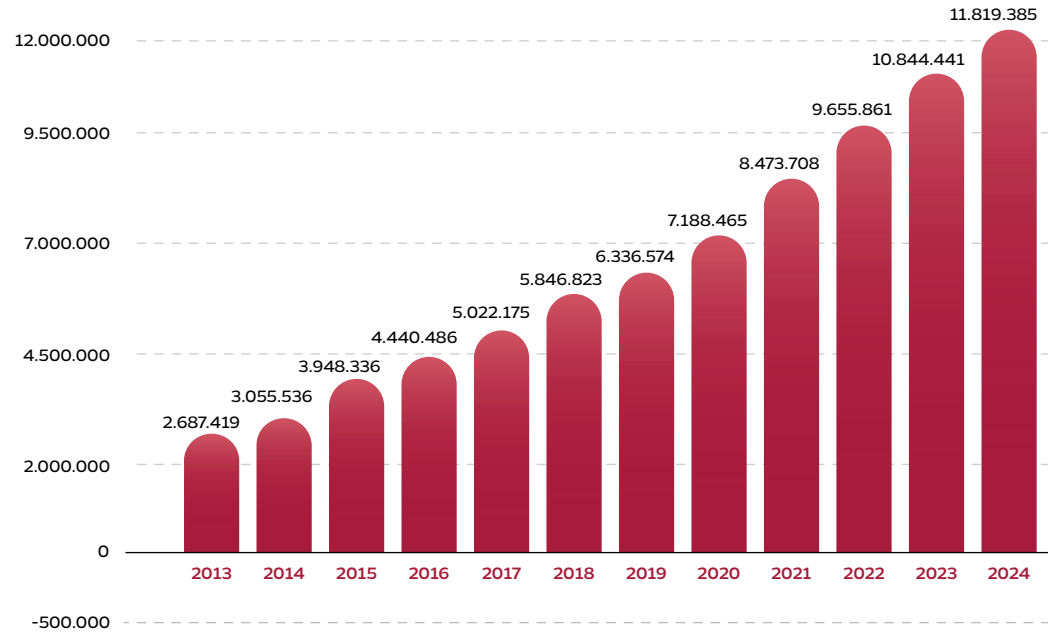

COLOCACIONES NETAS
Moneda Gs

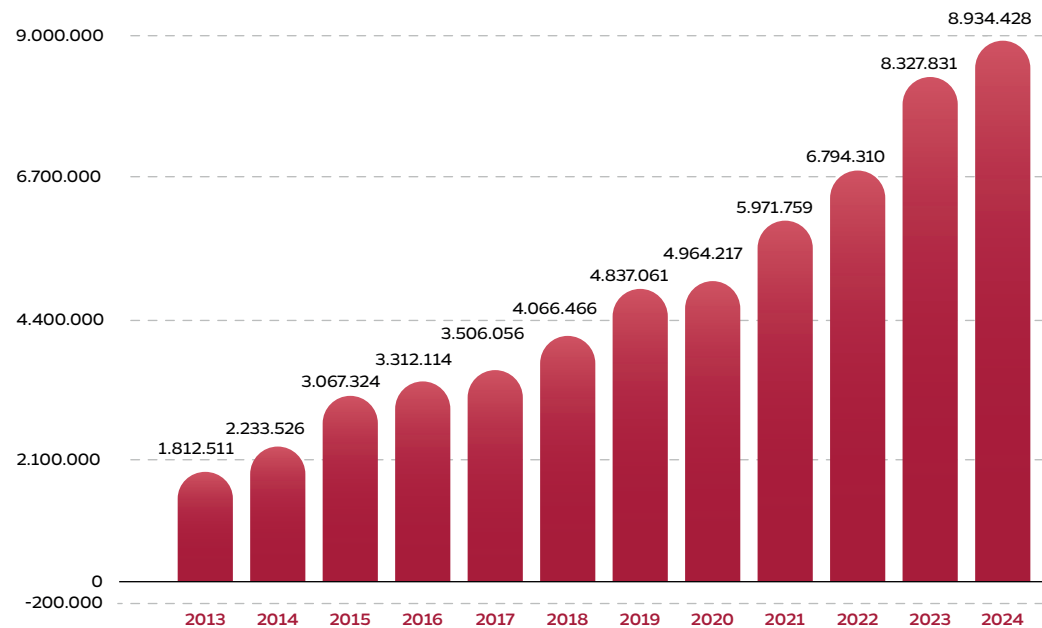

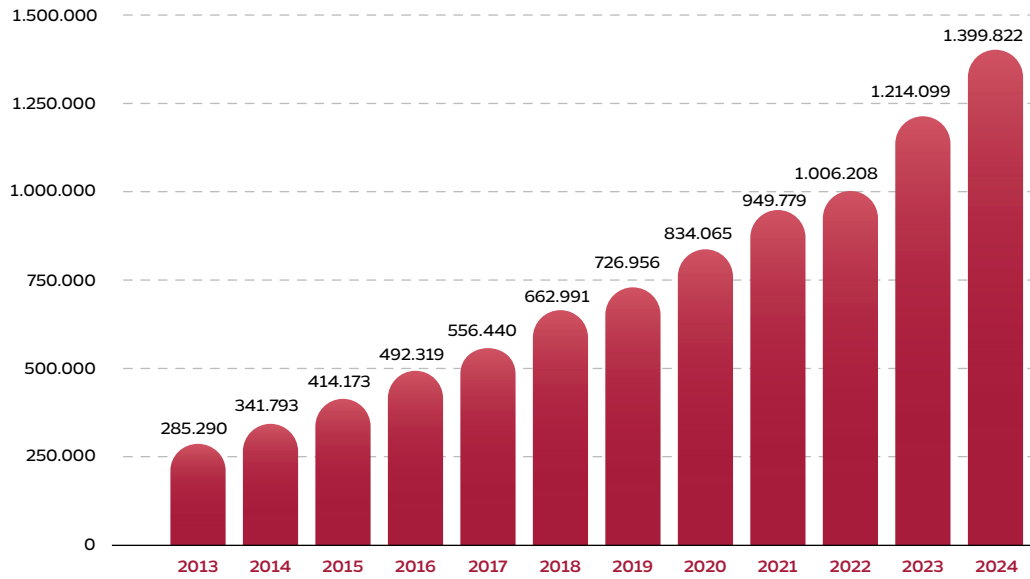

DEPÓSITOS

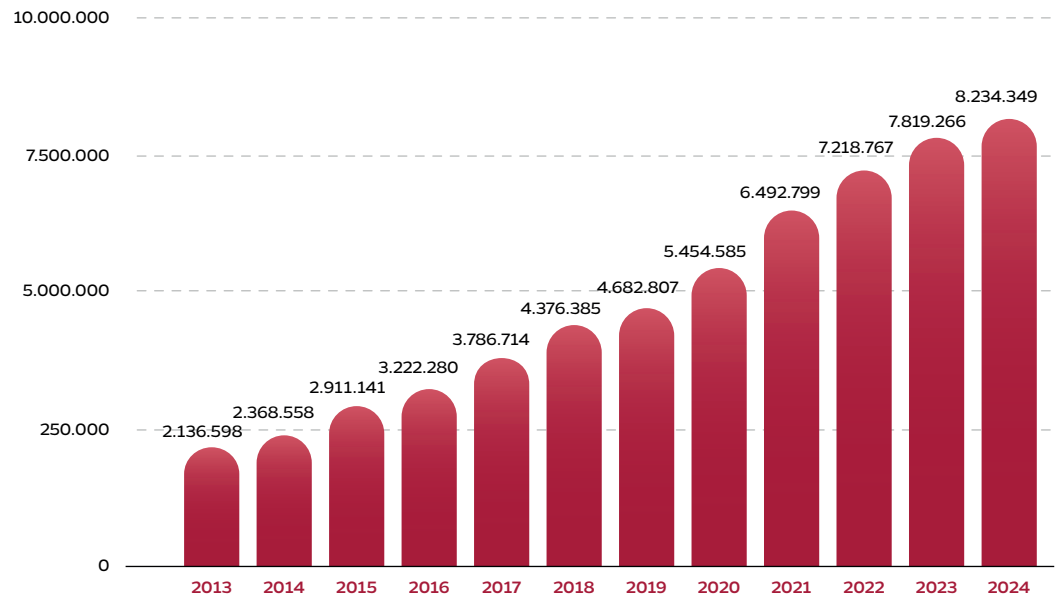

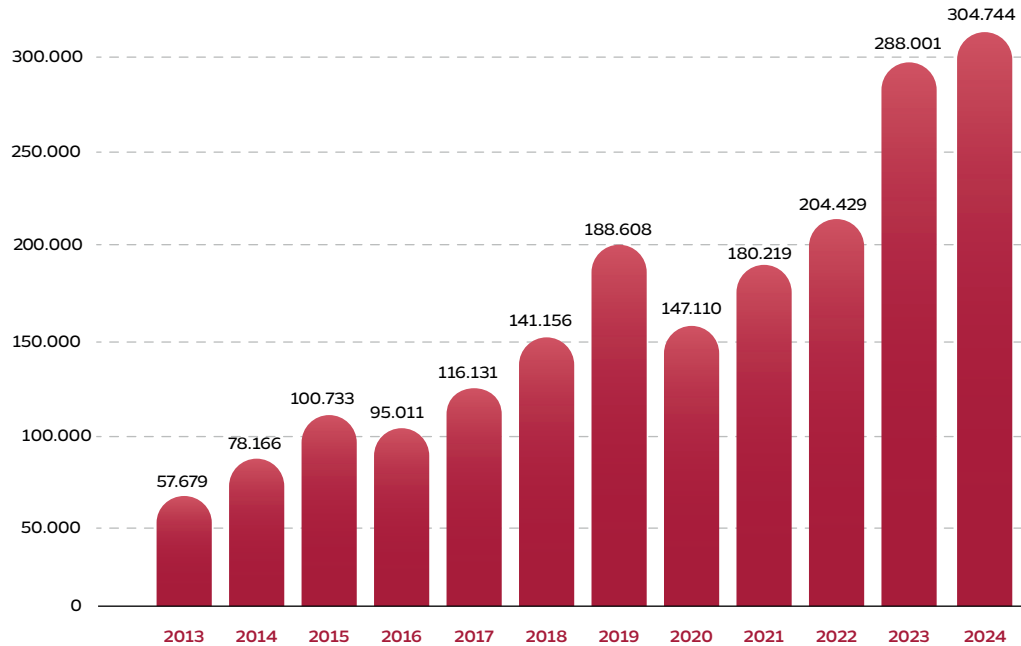

RESULTADO NETO

Moneda Gs

ROA

antes de impuestos

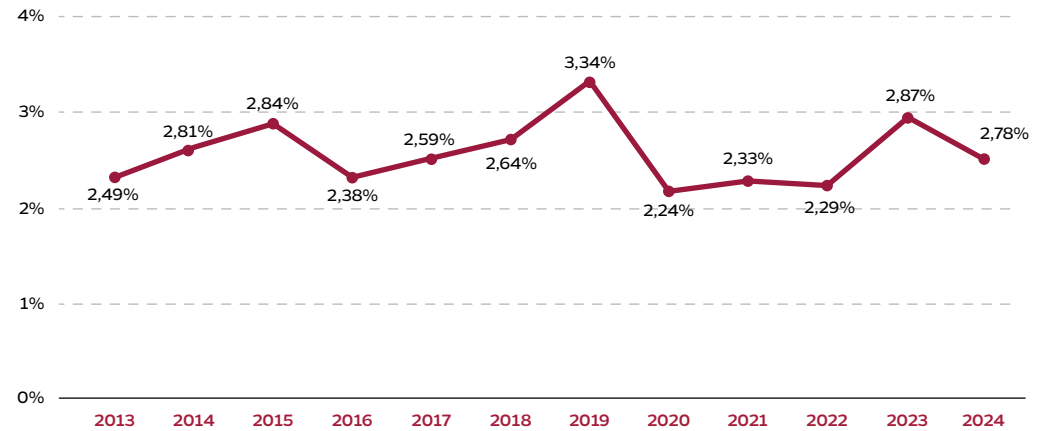

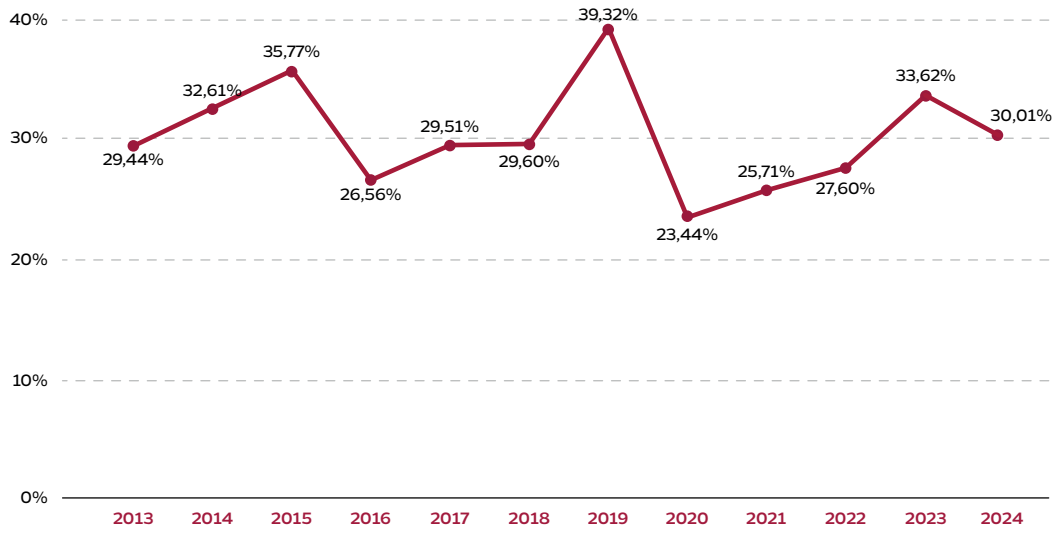

MOROSIDAD

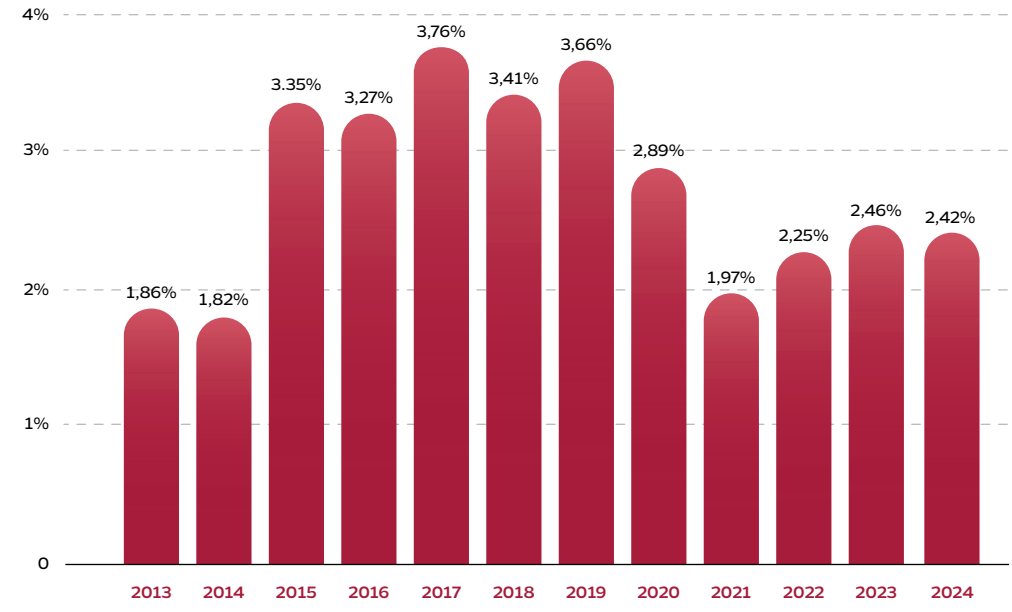

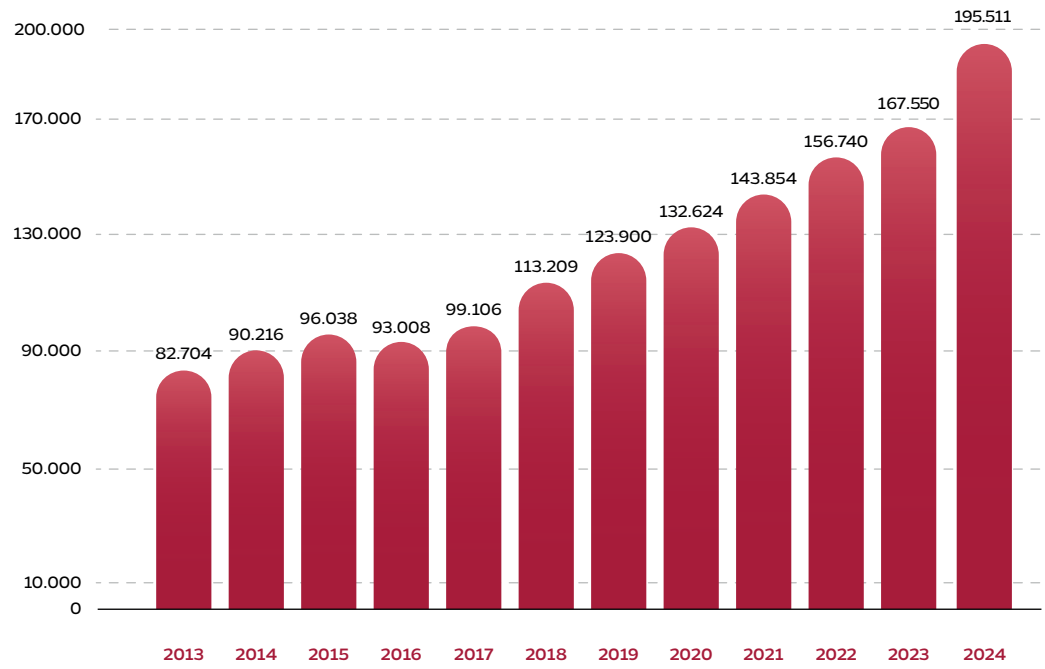

EFICIENCIA

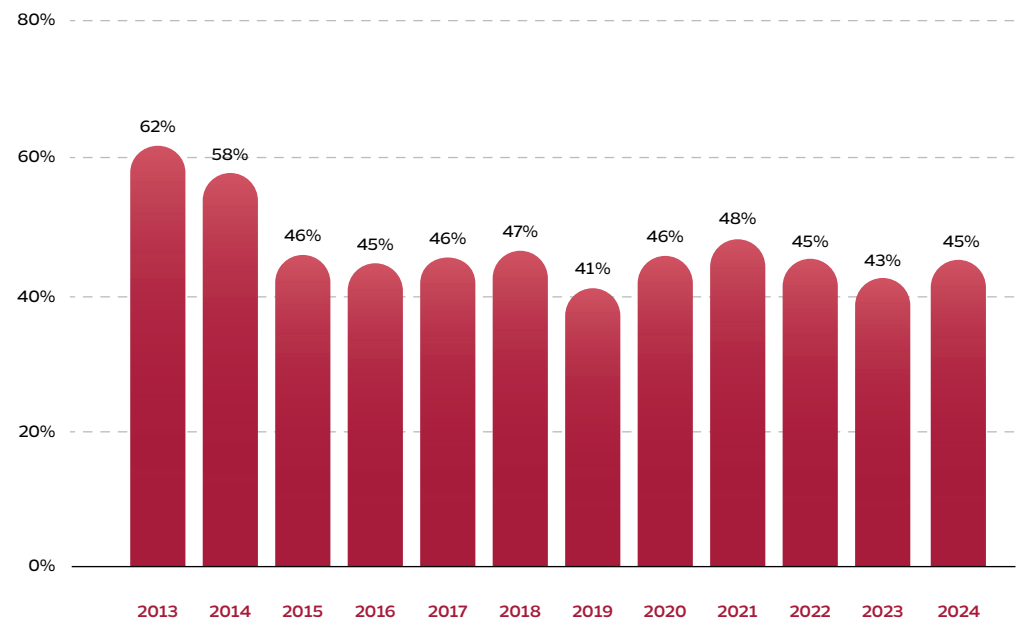

MEMORIA **ANUAL**
2024



BANCO

ATLAS