

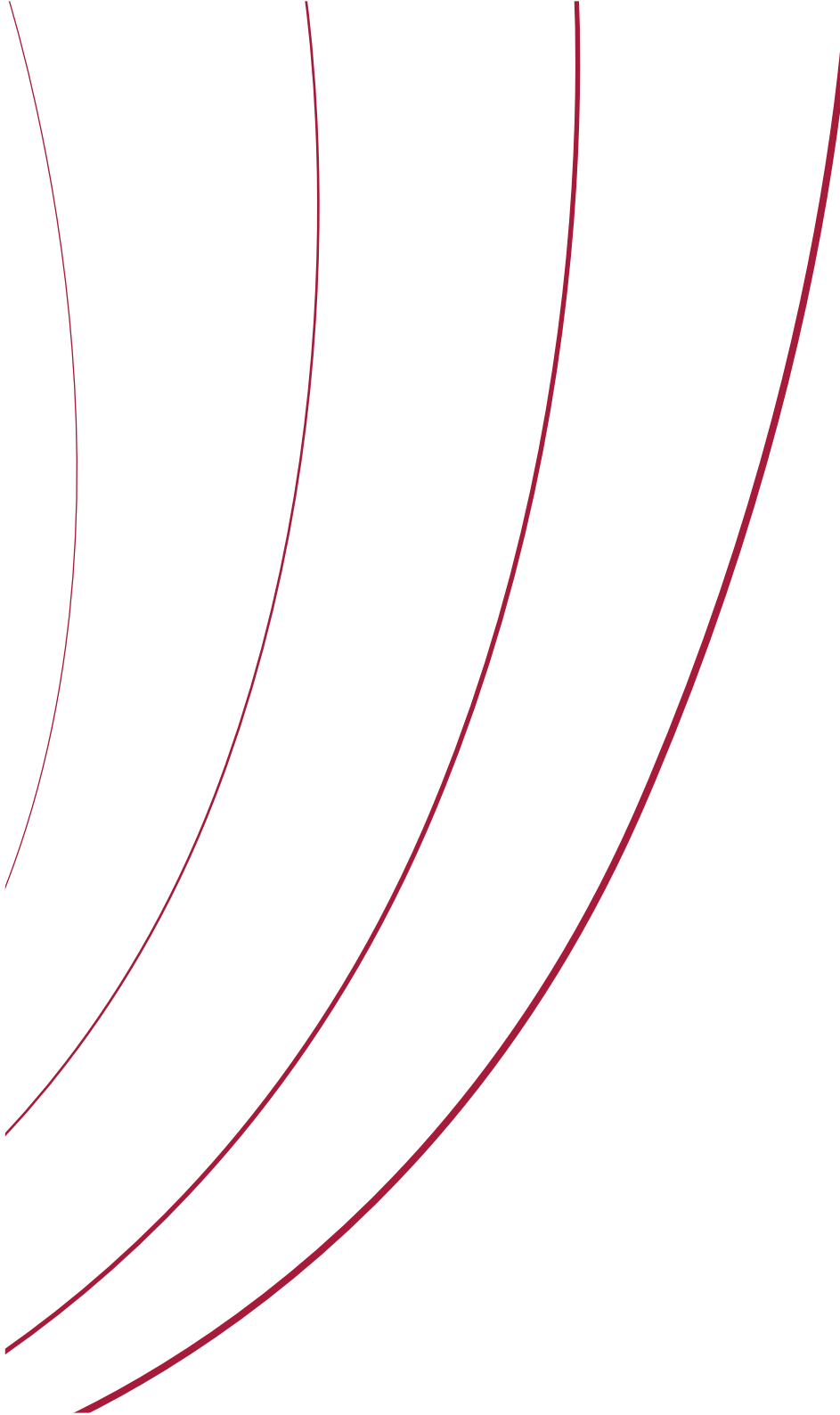

MEMORIA ANUAL **2025**



Estar cerca es
entender lo que importa y
acompañar cada paso.

Índice

3 | Nuestra historia

4 | Mensaje del Presidente

5 | Directorio

5 | Plana Ejecutiva

6 | Organigrama

7 | Paquete accionario

8 | Acciones comerciales

11 | Sucursales

12 | Dictamen de Auditores

13 | Balance contable

19 | Notas a los estados financieros

39 | Informe del Síndico

40 | Evolución

Nuestra historia

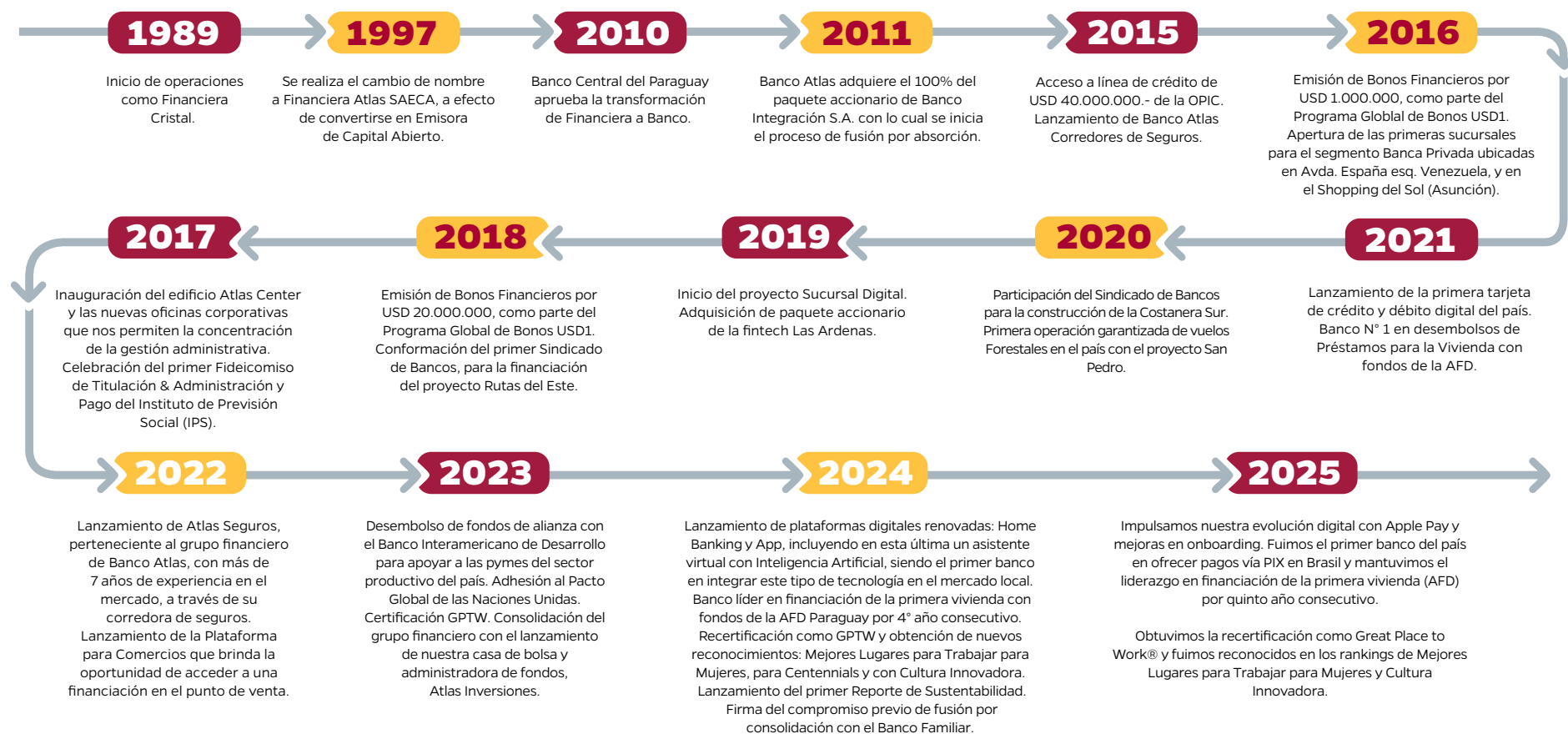

Mensaje del **Presidente**



Miguel Ángel Zaldívar
Presidente

Cada año representa una nueva oportunidad para avanzar, aprender y evolucionar. En Banco Atlas entendemos que el desarrollo de una institución financiera no se mide únicamente por sus resultados, sino también por su capacidad para adaptarse a los cambios, anticiparse a las necesidades de las personas y construir relaciones de confianza que perduren en el tiempo.

El 2025 reafirmó ese compromiso. A lo largo del año continuamos impulsando servicios digitales, fortaleciendo el trabajo de nuestros equipos, con el objetivo de seguir mejorando la experiencia de nuestros clientes.

En ese camino, seguimos desarrollando nuestros servicios digitales e incorporando soluciones que facilitan la gestión financiera de nuestros clientes.

Nuestro objetivo es avanzar hacia una banca cada vez más cercana a las personas.

En este contexto, el proceso de fusión por integración iniciado durante el año dejó aprendizajes relevantes para la organización. Más allá de no haberse concretado, reafirmó la importancia de la previsibilidad institucional para impulsar iniciativas estratégicas y fortaleció nuestras capacidades internas de planificación y adaptación.

En Banco Atlas asumimos estos aprendizajes con una mirada constructiva, que nos impulsa a seguir avanzando con solidez, responsabilidad y visión de futuro.

Al mismo tiempo, mantuvimos nuestro liderazgo sostenido en el financiamiento de la vivienda, reflejando nuestro compromiso con las familias y con el desarrollo del país.

Sabemos que el crecimiento de una organización se construye a partir de las personas que la integran. Por eso,

una cultura basada en la confianza, el respeto y la colaboración continúa siendo uno de los pilares que impulsan nuestro desarrollo.

En un entorno financiero que evoluciona de manera constante, en Banco Atlas renovamos nuestra convicción de seguir avanzando con responsabilidad y visión de futuro. Integrar tecnología, talento humano y cercanía con nuestros clientes seguirá siendo clave para generar valor para la sociedad.

Agradezco profundamente a nuestros clientes, colaboradores, aliados e inversionistas por la confianza que depositan en nosotros. Gracias al trabajo de todo este equipo seguimos avanzando con la misma convicción que nos ha guiado desde nuestros inicios: acompañar los proyectos de las personas y contribuir al desarrollo del Paraguay.

Directorio

Presidente

Miguel Ángel Zaldívar Silvera

Vicepresidente Primero

Santiago Llano Cavina

Vicepresidente Segundo

Jorge Mendelzon Libster

Directores

Juan Carlos Martin

Jorge Enrique Vera Trinidad

Eduardo Monteiro Gómes

María Epifania González

Síndico Titular

César Eduardo Coll Rodríguez

Síndico Suplente

Carlos Arístides Sosa Acosta

Plana ejecutiva

Gerente General

Hernando Lesme Romero

Gerente Comercial Empresas

Eduardo Añazco Barudi

Gerente Comercial Personas

Ariadna Yasmín Lombardo Fischer

Gerente de Tecnología

Diego Enrique Fleitas Villamayor

Gerente de Operaciones - Fedatario Suplente

Víctor Manuel Sosa Martínez

Gerente de Desarrollo Organizacional

Mirtha Estela Gill Galván

Oficial de Cumplimiento

David Pachioni Faracco

Gerente de Auditoría Interna

Jorge Antonio Ortega Benítez

Gerente de Servicios Digitales

Felipe Martín Brun

Gerente de Banca Empresas

María Verónica Fariña Martínez

Gerente de Administración y Contabilidad

Sonia Beatriz Ríos de Coronel

Organigrama

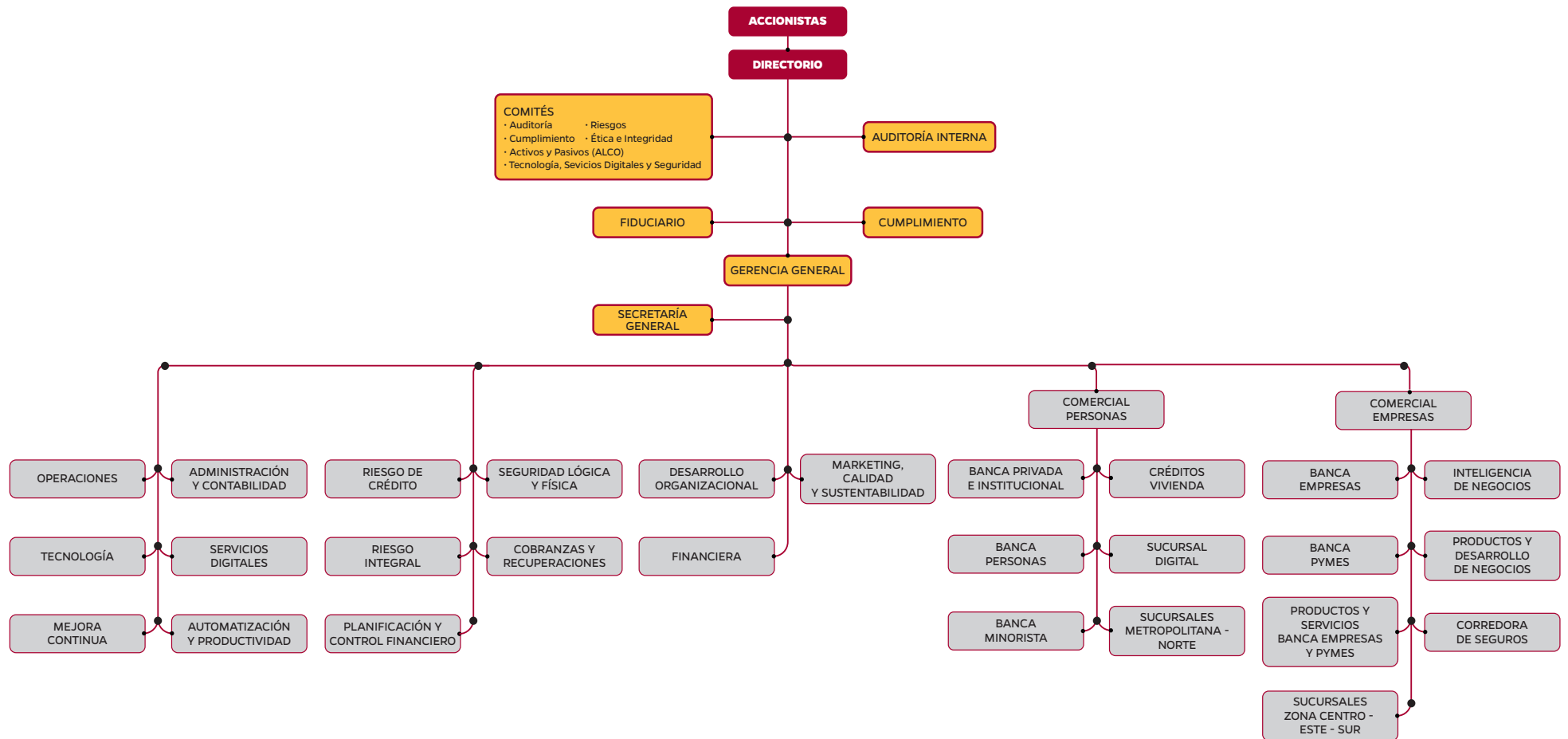

Paquete **accionario**

Accionistas	Participación
Graciela Pappalardo de Zuccolillo	52,00 %
María Adelaida Zuccolillo Pappalardo	8,00 %
Natalia Zuccolillo Pappalardo	8,00 %
Andrea Zuccolillo Pappalardo	8,00 %
Jorge Mendelzon Libster	8,00 %
Miguel Ángel Zaldívar Silvera	8,00 %
Santiago Llano Cavina	8,00 %
Total	100,00%

ACCIONES **COMERCIALES**



Durante el 2025, seguimos construyendo junto a nuestros clientes una propuesta de valor más sólida y adaptada a sus necesidades. Impulsamos el desarrollo de nuestros canales digitales, incorporamos nuevas soluciones de pago y fortalecimos productos clave como créditos personales y el financiamiento para la primera vivienda.

En cada iniciativa, el objetivo fue el mismo: estar más cerca de las personas y acompañarlas con herramientas financieras que les simplifiquen el día a día.



Un ecosistema en movimiento

Avanzamos en el desarrollo de nuestros canales digitales, ampliando las alternativas de pago disponibles para nuestros clientes.

Cada paso en esta dirección refleja nuestra convicción de que la cercanía y la eficiencia son clave para estar presentes donde las personas nos necesitan.

Apertura de cuentas desde la App

Continuamos optimizando nuestros canales digitales con foco en facilitar el acceso a productos y simplificar la gestión de operaciones desde la App.

Abrimos cuentas digitales de manera más ágil y mejoramos los procesos internos para que cada interacción sea más simple y efectiva para el cliente.

Fortalecimos también nuestra propuesta de productos digitales, integrando soluciones que permiten gestionar distintas necesidades financieras desde un mismo entorno.

El resultado es una experiencia más conectada, en la que el cliente encuentra lo que necesita sin complicaciones.

Apertura de cuentas digitales desde la App



+66%

de las transacciones realizadas en canales digitales.

Apple Pay

Incorporamos Apple Pay como nueva solución de pago móvil, permitiendo a nuestros clientes vincular sus tarjetas y realizar pagos sin contacto de forma rápida, segura y desde sus dispositivos. Esta incorporación fortalece nuestro ecosistema de pagos digitales y mejora la experiencia en las operaciones cotidianas, poniendo en manos del cliente una herramienta pensada para su comodidad.

Pagos con PIX

Consolidamos el servicio de pagos a través de PIX, convirtiéndonos en el primer banco del sistema financiero local en ofrecer esta funcionalidad desde la App. Esta solución permite realizar pagos instantáneos en Brasil mediante códigos QR, con débito directo desde cuentas en guaraníes o dólares.

Durante el período, incorporamos además Chave PIX, que habilita pagos mediante alias y amplía aún más las alternativas disponibles. Estas funcionalidades fortalecen nuestra propuesta de valor en pagos digitales y nos permiten acompañar a nuestros clientes también en sus operaciones en el exterior.

1er banco en Paraguay en implementar pagos vía PIX



Pagos disponibles mediante QR y alias.



Servicio disponible 24/7



Acompañando cada etapa

Impulsamos soluciones orientadas a ampliar el acceso al crédito y acompañar a nuestros clientes en distintas etapas de su vida. Nuestra propuesta combina la agilidad de los canales digitales con el asesoramiento personalizado.

Préstamos personales

Fortalecimos nuestra propuesta de préstamos personales con gestión completamente digital, haciendo más accesible el crédito para el segmento minorista. La estrategia estuvo centrada en simplificar el proceso de solicitud y priorizar los canales digitales, sin perder el contacto cercano con el cliente a lo largo de todo el recorrido.

Este enfoque nos permitió mejorar la eficiencia comercial y consolidar el canal digital como la vía principal para este producto, en línea con nuestra apuesta sostenida por la transformación digital.

Gestión
 **100%**
 digital desde la App

Préstamos para la vivienda

Seguimos siendo líderes en el financiamiento de la primera vivienda a través de los fondos de la Agencia Financiera de Desarrollo (AFD).

Este posicionamiento es el resultado de años de trabajo sostenido, de un equipo comprometido y, sobre todo, de la confianza que cientos de familias han depositado en nosotros para cumplir el sueño de la casa propia.

Cada operación en este rubro tiene un nombre, una historia y un proyecto de vida detrás. Ese es el motor que nos impulsa a seguir mejorando y a mantenernos como referentes en el acceso a la vivienda en Paraguay.

5 años consecutivos como líderes en Primera Vivienda (AFD)

+300 operaciones en el período

+98.000 millones desembolsados



Una cultura que nos impulsa

Creemos firmemente que la solidez de nuestra organización está directamente ligada al bienestar y desarrollo de nuestro equipo. Por eso, trabajamos de manera constante para construir un ambiente laboral que promueva la colaboración, el aprendizaje y el sentido de pertenencia.

Durante 2025, obtuvimos la recertificación como Great Place to Work®, junto con reconocimientos en los rankings de Mejores Lugares para Trabajar para Mujeres y Cultura Innovadora.

Estos reconocimientos reflejan el compromiso diario de cada integrante del equipo y la consistencia de nuestras prácticas internas a lo largo del tiempo.

Great Place to Work® 2025



Reconocimiento en ranking de Mejores Lugares para Trabajar para Mujeres



Distinción en Cultura Innovadora

Cobertura **nacional**



Casa Matriz y **28** sucursales

Asunción

- Casa Matriz – Edif. Atlas Center
- Centro
- Shopping Mariscal
- España
- Shopping del Sol
- Los Laureles

Gran Asunción

- Luque
- Shopping Mariano
- Shopping Pinedo
- San Lorenzo
- Limpio
- Lambaré

Este

- Ciudad del Este San José
- Ciudad del Este Km 3,5
- Ciudad del Este - Centro
- Paraná Country Club
- Santa Rita
- San Alberto
- Nueva Esperanza
- Katueté
- Abasto Este

Norte

- Filadelfia
- Santa Rosa
- Yby Yaú
- Pedro Juan Caballero
- Concepción

Centro y Sur

- Caaguazú
- Encarnación
- J. Eulogio Estigarribia (Campo 9)

Dictamen de auditores independientes

Deloitte.

Deloitte Paraguay S.R.L.
Torres del Paseo, Torre 3 - Piso 12
Av. Santa Teresa e/ Aviadores del
Chaco y Herminio Maldonado
Asunción, Paraguay

Tel: +(595) 21 237 5000
Tel: +(595) 981 800 850
www.deloitte.com/uy

INFORME DE LOS AUDITORES INDEPENDIENTES

Señores Presidente y Directores de
Banco Atlas Sociedad Anónima
Asunción, Paraguay

1. Identificación de los estados financieros objeto de la auditoría

Hemos auditado los estados financieros adjuntos de **Banco Atlas Sociedad Anónima** (en adelante mencionado indistintamente como "Banco Atlas SA" o "la Entidad"), que comprenden el estado de situación patrimonial al 31 de diciembre de 2025, el estado de resultados, el estado de evolución del patrimonio neto y el estado de flujos de efectivo correspondientes al ejercicio finalizado en esa fecha, así como un resumen de las políticas contables significativas y otra información explicativa incluídas en las notas A a K (la nota B.2. describe las principales políticas contables utilizadas en la preparación de los estados financieros adjuntos).

2. Responsabilidad del Directorio de la Entidad en relación con los estados financieros

El Directorio de la Entidad es responsable por la preparación y presentación razonable de los estados financieros adjuntos de acuerdo con las normas, reglamentaciones y disposiciones contables establecidas por el Banco Central del Paraguay, como así también del control interno que el Directorio de la Entidad considere necesario para permitir la preparación de estados financieros libres de incorrecciones significativas.

3. Responsabilidad de los auditores

Nuestra responsabilidad consiste en expresar una opinión sobre los estados financieros adjuntos basada en nuestra auditoría. Hemos llevado a cabo nuestro examen de acuerdo con las Normas de Auditoría vigentes en Paraguay emitidas por el Consejo de Contadores Públicos del Paraguay y con los estándares de auditoría independiente establecidos por la Superintendencia de Bancos en la Resolución SB SG N° 313/01 del 30 de noviembre de 2001 y con las normas básicas para la auditoría externa de estados financieros establecidas por la Comisión Nacional de Valores. Dichas normas exigen que cumplamos los requerimientos de ética, así como que planifiquemos y ejecutemos la auditoría con el fin de obtener una seguridad razonable de que los estados financieros están libres de incorrecciones significativas.

Una auditoría involucra la aplicación de procedimientos, sustancialmente sobre bases selectivas, para obtener elementos de juicio sobre las cifras y otra información presentadas en los estados financieros. Los procedimientos seleccionados, así como la valoración de los riesgos de incorrecciones significativas en los estados financieros, dependen del juicio profesional del auditor. Al efectuar dichas valoraciones del riesgo, el auditor tiene en cuenta el control interno pertinente para la preparación y presentación razonable de los estados financieros por parte de la Entidad, con el fin de diseñar los procedimientos de auditoría que sean adecuados en función de las circunstancias y no con la finalidad de expresar una opinión sobre la eficacia del control interno de la Entidad. Una auditoría también incluye la evaluación de la adecuación de las políticas contables aplicadas y de la razonabilidad de las estimaciones contables realizadas por el Directorio y la Gerencia de la Entidad, así como la evaluación de la presentación de los estados financieros en su conjunto.



Consideramos que los elementos de juicio que hemos obtenido proporcionan una base suficiente y adecuada para nuestra opinión de auditoría.

4. Opinión

En nuestra opinión, los estados financieros mencionados en la sección 1 de este informe presentan razonablemente, en todos sus aspectos significativos, la situación patrimonial de **Banco Atlas S.A.** al 31 de diciembre de 2025, así como sus resultados, la evolución de su patrimonio neto y los flujos de su efectivo correspondientes al ejercicio económico finalizado en esa fecha, de conformidad con las normas, reglamentaciones y disposiciones contables establecidas por el Banco Central del Paraguay.

5. Otros asuntos

Los estados financieros correspondiente al ejercicio finalizado el 31 de diciembre de 2024 fueron auditados por otros profesionales independientes, quienes emitieron un informe favorable en fecha 21 de febrero de 2025.

Asunción, 24 de febrero de 2026

Deloitte Paraguay S.R.L.

Digitally signed by
EDGAR DARIÓ
MARTÍNEZ
Date: 2026.02.24
19:34:22 -03'00'

Edgar Martínez
Socio
Registro SV N° AE 021
Registro DNIT N° 222/2020

© 2026, Deloitte Paraguay S.R.L.

Deloitte se refiere a una o más de las firmas miembros de Deloitte Touche Tohmatsu Limited ("DTTL"), su red de firmas miembros y sus entidades relacionadas (en conjunto la "compañía Deloitte"), DTTL (también denominada "Deloitte Global") y cada una de sus firmas miembro son entidades legalmente separadas e independientes, las cuales no pueden obligar o comprometer mutuamente con respecto a terceros, DTTL y cada una de sus firmas miembro y entidades relacionadas, son responsables únicamente de sus propios actos y omisiones, y no de los de las demás. DTTL no presta servicios a clientes. Visite www.deloitte.com/about para obtener más información.

Deloitte Touche Tohmatsu Limited es una compañía privada limitada por garantía constituida en Inglaterra y Gales bajo el número de compañía 07271800, con domicilio legal en 1st Floor, 1 Little New Street, London, EC4A 3DF, United Kingdom



BALANCE
CONTABLE



ESTADO DE SITUACIÓN PATRIMONIAL AL 31 DE DICIEMBRE DE 2025

Presentado en forma comparativa con el ejercicio anterior
(Cifras expresadas en Guaraníes)

ACTIVO	31/12/2025 ₡	31/12/2024 ₡
DISPONIBLE	2.099.659.645.730	2.084.875.077.278
Caja	201.197.299.638	242.354.879.151
Banco Central del Paraguay (Notas C.11 y H)	1.447.819.861.336	1.394.235.908.248
Otras Instituciones Financieras	448.975.370.873	446.514.659.207
Deudores por Productos Financieros Devengados (Previsiones) (Nota C.6)	1.667.563.328 (449.445)	1.776.450.698 (6.820.026)
VALORES PÚBLICOS (Nota C.3)	470.965.287.950	684.318.971.528
CRÉDITOS VIGENTES INTERMEDIACION FINANCIERA - SECTOR FINANC. (Notas C.5.1 y C.13)	537.541.329.865	404.871.403.766
Otras Instituciones Financieras	327.895.500.751	397.046.502.132
Operaciones a Liquidar	192.059.642.288	56.358.011
Créditos utilizados en Cuenta Corriente	7.656.803.195	-
Deudores por Productos Financieros Devengados (Previsiones) (Nota C.6)	9.929.383.631 -	7.768.543.623 -
CRÉDITOS VIGENTES INTERMEDIACION FINANCIERA - SECTOR NO FINANC. (Notas C.5.2 y C.13)	8.393.604.167.151	8.317.292.706.496
Préstamos	8.268.862.993.739	8.147.333.992.950
Operaciones a Liquidar	285.389.188	471.441.552
Sector Público	123.784.273.401	182.098.203.513
Deudores por Productos Financieros Devengados (Ganancias por Valuación en Suspense) (Previsiones) (Nota C.6)	132.626.748.529 (59.144.904) (131.896.092.802)	123.150.101.171 (64.081.093) (135.696.951.597)
CRÉDITOS DIVERSOS (Nota C.16)	48.462.694.447	58.239.679.992
CREDITOS VENCIDOS POR INTERMEDIACION FINANCIERA (Nota C.5.3)	106.886.961.335	89.309.745.491
Sector Financiero	-	85.210.262
Sector No Financiero	208.547.741.773	208.570.644.727
Deudores por Productos Financieros Devengados (Ganancias por Valuación en Suspense) (Previsiones) (Nota C.6)	4.312.044.912 (167.871.500) (105.804.953.850)	4.763.359.095 (642.726.171) (123.466.742.422)
INVERSIONES (Nota C.7)	356.999.893.815	146.186.830.146
Bienes Adquiridos en Recuperación de Créditos	12.017.846.081	17.097.362.041
Títulos Privados	344.324.183.205	131.385.674.958
Rentas sobre Inversiones en el Sector privado (Previsiones) (Nota C.6)	2.998.147.417 (2.340.282.888)	535.726.096 (2.831.932.949)
BIENES DE USO (Nota C.8)	26.138.853.128	18.254.683.140
Propios	26.138.853.128	18.254.683.140
CARGOS DIFERIDOS (Nota C.9)	16.399.124.915	16.035.591.159
TOTAL DE ACTIVO	12.056.657.958.336	11.819.384.688.996

Las notas A a la K que se acompañan forman parte integrante de estos Estados Financieros.

PASIVO	31/12/2025 ₡	31/12/2024 ₡
OBLIGACIONES POR INTERMEDIACION FINANCIERA - SECTOR FINANCIERO (Notas C.13 e I)	3.055.745.642.353	2.391.889.561.474
Banco Central del Paraguay	235.449.463.753	12.381.720.627
Otras Instituciones Financieras	2.594.801.819.627	1.987.120.169.045
Corresponsales Créditos Doc. Diferidos	-	33.383.583.563
Operaciones a Liquidar	185.207.451.293	335.033.637.426
Acreedores por Cargos Financieros Devengados	40.286.907.680	23.970.450.813
OBLIGACIONES POR INTERMEDIACION FINANCIERA - SECTOR NO FINANCIERO (Notas C.13 e I)	7.334.701.170.645	7.937.136.341.625
Depósitos - Sector Privado	6.725.273.287.219	7.439.613.374.573
Depósitos - Sector Público	222.618.646.372	345.397.463.501
Obligaciones Debentures y Bonos Emitidos en circulación	305.211.360.000	58.734.450.000
Otras Obligaciones - Sector Privado	16.223.669.081	12.815.012.307
Operaciones a Liquidar	4.781.264.132	430.447.787
Acreedores por Cargos Financieros Devengados	60.592.943.841	80.145.593.457
OBLIGACIONES DIVERSAS	140.580.975.718	62.710.992.073
Acreedores Fiscales	20.019.643.055	9.861.092.483
Dividendos a pagar	69.000.000.000	-
Otras Obligaciones Diversas	51.561.332.663	52.849.899.590
PROVISIONES	28.161.052.662	27.826.048.341
TOTAL DE PASIVO	10.559.188.841.378	10.419.562.943.513
PATRIMONIO NETO (Nota D)		
CAPITAL INTEGRADO (NOTA B.5)	696.666.670.000	696.666.670.000
AJUSTES AL PATRIMONIO	9.014.176.273	9.014.176.273
RESERVA LEGAL	395.948.801.954	335.000.000.000
RESULTADOS ACUMULADOS	57.485.744.069	54.396.889.438
UTILIDAD DEL EJERCICIO	338.353.724.662	304.744.009.772
PARA RESERVA LEGAL	67.670.744.932	60.948.801.954
PARA DISTRIBUCIÓN	270.682.979.730	243.795.207.818
TOTAL DE PATRIMONIO	1.497.469.116.958	1.399.821.745.483
TOTAL DE PASIVO Y PATRIMONIO NETO	12.056.657.958.336	11.819.384.688.996

CUENTAS DE CONTINGENCIAS, ORDEN Y FIDEICOMISO.	31/12/2025 ₡	31/12/2024 ₡
GARANTIAS OTORGADAS	86.372.255.374	97.966.150.359
CREDITOS DOCUMENTARIOS	59.577.806.698	28.001.269.535
LINEAS DE CRÉDITO	533.266.664.451	469.573.156.392
TOTAL DE CUENTAS DE CONTINGENCIAS (Nota E)	679.216.726.523	595.540.576.286
TOTAL DE CUENTAS DE ORDEN (Nota J)	26.470.342.918.210	25.716.685.255.758

Las notas A a la K que se acompañan forman parte integrante de estos Estados Financieros.

De acuerdo con lo establecido en la Resolución N° 2 Acta N° 57 de fecha 17 de agosto de 2010 del Banco Central del Paraguay, se informa lo siguiente:		
Fecha de calificación:	27 de marzo de 2026.	
Fecha de publicación:	de acuerdo con el procedimientos descripto en la Resolución N° 2 antes citada.	
Tipo de reporte:	Reporte Integral de Actualización	
Estados Financieros referidos al:	31.12.2025	
Calificadora:	FIX SCR S.A. AGENTE DE CALIFICACION DE RIESGO (Afilada de Fitch Ratings)	
	- www.fixscr.com	
	- Sarmiento 663 Piso 7, Ciudad Autónoma de Buenos Aires, Argentina	
	- Teléfono: (+5411) 5235 8100 / Email: info@fixscr.com	
	- Representante Legal: Dr. Alejandro Piera	
	- Ricardo Brugada 196 esquina Brasilia y Luis Morales, Asunción, Paraguay.	
	- (+595) 21 203 030 /alejandro.piera@ghp.com.py	
Entidad	Calificación Local	
Banco Atlas S.A.	Solvencia	AApy
	Tendencia	Estable
NOTA: La calificación de riesgo no constituye una sugerencia o recomendación para comprar, vender, mantener un determinado valor o realizar una inversión, ni un aval o garantía de una inversión y su emisor. Mayor información sobre esta calificación en: www.bancoatlas.com.py / www.fixscr.com		

SONIA BEATRIZ RIOS DE CORONEL
Firmado digitalmente por SONIA BEATRIZ RIOS DE CORONEL
Fecha: 2026.02.24 12:17:17 -03'00'

Lic. Sonia Ríos de Coronel
Gte. de Adm. y Contabilidad
R.U.C. 1218792-8
Pat. Prof. 010-0024020 Cat. "A"

CESAR EDUARDO COLL RODRIGUEZ
Firmado digitalmente por CESAR EDUARDO COLL RODRIGUEZ
Fecha: 2026.02.24 14:03:38 -03'00'

Abog. César Eduardo Coll
Síndico Titular

HERNANDO LESME ROMERO
Firmado digitalmente por HERNANDO LESME ROMERO

Lic. Hernando Lesme Romero
Gerente General

MIGUEL ANGEL ZALDIVAR SILVERA
Firmado digitalmente por MIGUEL ANGEL ZALDIVAR SILVERA
Fecha: 2026.02.24 13:15:01 -03'00'

Ing. Miguel Ángel Zaldivar Silvera
Presidente

ESTADO DE RESULTADOS

POR EL EJERCICIO FINALIZADO EL 31 DE DICIEMBRE DE 2025
Presentado en forma comparativa con el ejercicio anterior
(Cifras expresadas en Guaraníes)

ESTADO DE RESULTADOS	31/12/2025 ₡	31/12/2024 ₡
GANANCIAS FINANCIERAS	956.790.789.112	884.225.450.143
Por Créditos Vigentes - Sector Financiero	120.777.966.656	119.044.563.056
Por Créditos Vigentes - Sector No Financiero	779.528.687.603	716.991.300.664
Por Créditos Vencidos	7.898.813.126	17.950.652.362
Por Valuación de Activos y Pasivos Financieros en Moneda Extranjera (Nota F.2)	41.335.704.684	25.363.892.448
Por Renta y Diferencia de Cotización de Valores Públicos	7.249.617.043	4.875.041.613
PERDIDAS FINANCIERAS	(370.261.111.283)	(330.373.838.129)
Por Obligaciones - Sector Financiero	(146.731.053.858)	(121.250.211.548)
Por Obligaciones - Sector No Financiero	(221.647.980.812)	(207.264.106.536)
Por Diferencia de Cotización de Valores Públicos	(1.882.076.613)	(1.859.520.045)
RESULTADO FINANCIERO ANTES DE PREVISIONES	586.529.677.829	553.851.612.014
PREVISIONES	(78.305.020.970)	(103.042.781.988)
Constitución de Previsiones (Nota C.6)	(259.206.332.131)	(290.556.098.773)
Desafectación de Previsiones (Nota C.6)	180.901.311.161	187.513.316.785
RESULTADO FINANCIERO DESPUES DE PREVISIONES	508.224.656.859	450.808.830.026
RESULTADOS POR SERVICIOS	121.490.537.188	108.002.610.654
Ganancias por Servicios	141.002.411.066	125.465.235.981
Pérdidas por Servicios	(19.511.873.878)	(17.462.625.327)
RESULTADO BRUTO	629.715.194.047	558.811.440.680
OTRAS GANANCIAS OPERATIVAS	126.096.163.839	123.420.749.264
Ganancias por Créditos Diversos	65.613.425.332	53.240.456.200
Otras	64.032.644.446	62.656.226.026
Por Valuación de otros Activos y Pasivos en Moneda Extranjera (Nota F.2)	-	7.524.067.038
OTRAS PERDIDAS OPERATIVAS	(394.101.605.618)	(370.816.149.868)
Retribuciones al Personal y Cargas Sociales	(148.265.153.818)	(144.515.157.648)
Gastos Generales (Nota F.4)	(190.302.424.382)	(173.320.977.997)
Depreciaciones de Bienes de Uso	(6.756.907.123)	(7.356.852.049)
Amortizaciones de Cargos Diferidos	(5.049.117.870)	(4.482.659.664)
Otras	(40.178.096.486)	(41.140.502.510)
Por Valuación de otros Pasivos y Activos en Moneda Extranjera (Nota F.2)	(3.549.905.939)	-
RESULTADO OPERATIVO NETO	365.259.658.207	311.416.040.076
RESULTADOS EXTRAORDINARIOS	2.128.788.152	17.255.196.514
Ganancias Extraordinarias	14.713.167.862	17.415.839.160
Pérdidas Extraordinarias	(12.584.379.710)	(160.642.646)
RESULTADO DEL EJERCICIO ANTES DE IMPUESTO A LA RENTA	367.388.446.359	328.671.236.590
IMPUESTO A LA RENTA (Nota F.3)	(29.034.721.697)	(23.927.226.818)
UTILIDAD NETA DEL EJERCICIO	338.353.724.662	304.744.009.772
Utilidad neta del ejercicio por acción	485.676	506.144

Las notas A a la K que se acompañan forman parte integrante de estos Estados Financieros.

SONIA BEATRIZ RÍOS DE CORONEL
Firmado digitalmente por SONIA BEATRIZ RÍOS DE CORONEL
Fecha: 2026.02.24 12:17:17 -03'00'

Lic. Sonia Ríos de Coronel
Gte. de Adm. y Contabilidad
R.U.C. 1218782-8
Pat. Prof. 010-0024020 Cat. "A"

CESAR EDUARDO RODRIGUEZ
Firmado digitalmente por CESAR EDUARDO COLL RODRIGUEZ
Fecha: 2026.02.24 14:09:58 -03'00'

Abog. César Eduardo Coll
Síndico Titular

HERNANDO LESME ROMERO
Firmado digitalmente por HERNANDO LESME ROMERO

Lic. Hernando Lesme Romero
Gerente General

MIGUEL ANGEL ZALDIVAR SILVERA
Firmado digitalmente por MIGUEL ANGEL ZALDIVAR SILVERA
Fecha: 2026.02.24 13:15:01 -03'00'

Ing. Miguel Ángel Zaldívar Silvera
Presidente

ESTADO DE EVOLUCIÓN DEL PATRIMONIO NETO

POR EL EJERCICIO FINALIZADO EL 31 DE DICIEMBRE DE 2025
Presentado en forma comparativa con el ejercicio anterior
(Cifras expresadas en Guaraníes)

CONCEPTO	Capital Integrado (1)	Ajustes al Patrimonio	Reserva Legal (2)	Resultados Acumulados	Utilidad del Ejercicio	Total
Saldos al 31 de diciembre de 2023	335.000.000.000	9.014.176.273	335.000.000.000	247.083.903.669	288.001.394.899	1.214.099.474.841
Transferencia a resultados acumulados	-	-	-	288.001.394.899	(288.001.394.899)	-
Capitalización de resultados acumulados (3)	361.666.670.000	-	-	(361.666.670.000)	-	-
Afectación de utilidades para pago de dividendos (4)	-	-	-	(119.021.739.130)	-	(119.021.739.130)
Utilidad del ejercicio	-	-	-	-	304.744.009.772	304.744.009.772
Saldos al 31 de diciembre de 2024	696.666.670.000	9.014.176.273	335.000.000.000	54.396.889.438	304.744.009.772	1.399.821.745.483
Transferencia a resultados acumulados	-	-	-	304.744.009.772	(304.744.009.772)	-
Constitución de reserva legal (5)	-	-	60.948.801.954	(60.948.801.954)	-	-
Afectación de utilidades para pago de dividendos (6)	-	-	-	(240.706.353.187)	-	(240.706.353.187)
Utilidad del ejercicio	-	-	-	-	338.353.724.662	338.353.724.662
Saldos al 31 de diciembre de 2025	696.666.670.000	9.014.176.273	395.948.801.954	57.485.744.069	338.353.724.662	1.497.469.116.958

(1) Ver Notas B.5) y D.2)

(2) Ver Notas D.5.a)

(3) Aprobado por Asamblea de Accionistas de fecha: 25 de junio del 2024 y 10 de octubre del 2024.

(4) Aprobado por Asamblea de Accionistas de fecha: 14 de marzo del 2024

(5) Aprobado por Asamblea de Accionistas de fecha: 18 de marzo del 2025

(6) Aprobado por Asamblea de Accionistas de fecha: 18 de marzo del 2025 y 29 de diciembre del 2025

Las notas A a la K que se acompañan forman parte integrante de estos Estados Financieros.

SONIA BEATRIZ RÍOS DE CORONEL
Firmado digitalmente por SONIA BEATRIZ RÍOS DE CORONEL
Fecha: 2026.02.24 12:17:17 -03'00'

Lic. Sonia Ríos de Coronel
Gte. de Adm. y Contabilidad
R.U.C. 1218782-8
Pat. Prof. 010-0024020 Cat. "A"

CÉSAR EDUARDO COLL RODRIGUEZ
Firmado digitalmente por CÉSAR EDUARDO COLL RODRIGUEZ
Fecha: 2026.02.24 14:09:38 -03'00'

Abog. César Eduardo Coll
Síndico Titular

HERNANDO LESME ROMERO
Firmado digitalmente por HERNANDO LESME ROMERO

Lic. Hernando Lesme Romero
Gerente General

MIGUEL ANGEL ZALDIVAR SILVERA
Firmado digitalmente por MIGUEL ANGEL ZALDIVAR SILVERA
Fecha: 2026.02.24 13:15:01 -03'00'

Ing. Miguel Ángel Zaldívar Silvera
Presidente

ESTADO DE FLUJOS DE EFECTIVO

POR EL EJERCICIO FINALIZADO EL 31 DE DICIEMBRE DE 2025
Presentado en forma comparativa con el ejercicio anterior
(Cifras expresadas en Guaraníes)

ESTADO DE FLUJOS DE EFECTIVO		
CORRESPONDIENTE AL EJERCICIO ECONÓMICO FINALIZADO EL 31 DE DICIEMBRE DE 2025 Presentado en forma comparativa con el ejercicio anterior (cifras expresadas en Guaraníes)		
	31/12/2025 ₡	31/12/2024 ₡
GANANCIA DEL EJERCICIO	338.353.724.662	304.744.009.772
MAS/MENOS EGRESOS QUE NO IMPLICAN APLICACIONES DE FONDOS		
Amortización del ejercicio	5.049.117.870	4.482.659.664
Desafectación de provisiones	(180.901.311.161)	(187.513.316.785)
Constitución de provisiones	259.206.332.131	290.556.098.773
Ganancias por valuación en suspenso	(4.936.189)	51.762.046
Depreciación del ejercicio	6.756.907.123	7.356.852.049
Constitución/(Desafectación) neto de provisiones	335.004.321	(603.550.225)
	90.441.114.095	114.330.505.522
ACTIVIDADES OPERATIVAS		
Aumento de préstamos	(304.858.687.379)	(829.678.272.397)
Disminución neta de créditos diversos	9.776.985.545	24.505.766.315
Aumento neto en los cargos diferidos	(5.412.651.626)	(4.207.349.350)
Aumento neto de obligaciones por intermediación financiera	61.420.909.899	785.081.821.596
Aumento neto obligaciones diversas	77.869.983.645	4.743.310.675
FLUJO NETO DE ACTIVIDADES OPERATIVAS	(161.203.459.916)	(19.554.723.161)
ACTIVIDADES DE INVERSION		
Disminución valores públicos	213.353.683.578	257.181.636.796
Aumento neto de inversiones	(210.813.063.669)	(38.289.142.432)
Aumento neto de bienes de uso	(14.641.077.111)	(5.527.683.444)
FLUJO NETO DE ACTIVIDADES DE INVERSION	(12.100.457.202)	213.364.810.920
ACTIVIDADES DE FINANCIAMIENTO		
Distribución de Dividendos	(240.706.353.187)	(119.021.739.130)
FLUJO NETO DE ACTIVIDADES DE FINANCIACION	(240.706.353.187)	(119.021.739.130)
AUMENTO NETO DE EFECTIVO	14.784.568.452	493.862.863.923
Efectivo y equivalentes de efectivo al inicio del ejercicio	2.084.875.077.278	1.591.012.213.355
Efectivo y equivalentes de efectivo al cierre del ejercicio	2.099.659.645.730	2.084.875.077.278

Las notas A a la K que se acompañan forman parte integrante de estos Estados Financieros.

SONIA BEATRIZ
RIOS DE
CORONEL

Firmado digitalmente por
SONIA BEATRIZ RIOS DE
CORONEL
Fecha: 2026.02.24 12:17:17
-03'00'

Lic. Sonia Ríos
de Coronel
Gte. de Adm. y Contabilidad
R.U.C. 1218782-8
Pat. Prof. 010-0024020 Cat. "A"

CESAR
EDUARDO COLL
RODRIGUEZ

Firmado digitalmente
por CESAR EDUARDO
COLL RODRIGUEZ
Fecha: 2026.02.24
14:09:38 -03'00'

Abog. César Eduardo Coll
Síndico Titular

HERNANDO
LESME ROMERO

Firmado digitalmente por
HERNANDO LESME
ROMERO

Lic. Hernando Lesme
Romero
Gerente General

MIGUEL ANGEL
ZALDIVAR
SILVERA

Firmado digitalmente
por MIGUEL ANGEL
ZALDIVAR SILVERA
Fecha: 2026.02.24
13:15:01 -03'00'

Ing. Miguel Ángel
Zaldívar Silvera
Presidente

NOTAS A LOS ESTADOS FINANCIEROS

CORRESPONDIENTES AL EJERCICIO FINALIZADO EL 31 DE DICIEMBRE DE 2025.

Presentado en forma comparativa con el ejercicio anterior

(Cifras expresadas en Guaraníes)

NOTA A: CONSIDERACIÓN POR LA ASAMBLEA DE ACCIONISTAS

La aprobación de los Estados Financieros de BANCO ATLAS SOCIEDAD ANONIMA (en adelante mencionada indistintamente como Banco Atlas S.A. o la “Entidad” o la “Sociedad”) al 31 de diciembre de 2025, serán considerados por la Asamblea Ordinaria de Accionistas para su aprobación, de conformidad a lo dispuesto en el Artículo N° 26 de los Estatutos Sociales, y con los términos y plazos previstos por el Artículo N° 1.079 del Código Civil.

Los Estados Financieros correspondientes al ejercicio económico finalizado el 31 de diciembre de 2024 que se presentan en forma comparativa fueron aprobados por la Asamblea Ordinaria de Accionistas celebrada el 18 de marzo de 2025 según Acta N° 67, dentro del plazo establecido en los Estatutos Sociales y en concordancia con las disposiciones del Código Civil Paraguayo.

NOTA B: INFORMACIÓN BÁSICA SOBRE LA ENTIDAD FINANCIERA

B.1) Naturaleza Jurídica

BANCO ATLAS SOCIEDAD ANÓNIMA (la “Entidad” o la “Sociedad”) es una Sociedad Anónima de Capital Paraguayo. La Sociedad fue constituida originalmente bajo la denominación de **CRISTAL FINANCIERA S.A.** según escritura N° 109 de fecha 16 de octubre de 1989. En fecha 24 de septiembre de 1997, mediante escritura pública N° 1.435, cambió de denominación a **ATLAS SOCIEDAD ANÓNIMA DE FINANZAS**.

Por escritura pública N° 511 del 1° de diciembre de 2000, se dispuso el cambio de denominación a **ATLAS SOCIEDAD ANÓNIMA DE FINANZAS EMISORA DE CAPITAL ABIERTO** y por escritura pública N° 112 de fecha 13 de junio de 2002, fue resuelto el cambio de denominación de la firma por la de **“FINANCIERA ATLAS” SOCIEDAD ANÓNIMA EMISORA DE CAPITAL ABIERTO**.

Posteriormente por escritura pública N° 1.008 de fecha 9 de diciembre de 2010, la Entidad pasó a denominarse **BANCO ATLAS SOCIEDAD ANÓNIMA**. Conforme a la Escritura Pública N° 665 de fecha 18 de agosto de 2011, se formalizó la fusión por absorción del **BANCO INTEGRACIÓN SOCIEDAD ANÓNIMA**, quedando **BANCO ATLAS SOCIEDAD ANÓNIMA** como continuadora de la citada sociedad.

La Entidad desarrolla todas las actividades autorizadas a los Bancos comerciales, de acuerdo con las leyes de la República del Paraguay y las disposiciones del regulador (Banco Central del Paraguay, en adelante **“BCP”**).

Al 31 de diciembre de 2025 y 2024 la Entidad cuenta con 27 Sucursales y 1 Centro de Atención al Cliente.

B.2) Base de preparación de los Estados Financieros

Los Estados Financieros han sido preparados de conformidad con las normas, reglamentaciones y disposiciones contables establecidas por el Banco Central del Paraguay (BCP) y la Superintendencia de Bancos (SIB), razón por la cual no incorporan algunas cuestiones de presentación y revelación no reguladas por el BCP pero que sin embargo éstas son normalmente requeridas en otros marcos contables elaborados por organizaciones consideradas relevantes en los procesos de emisión de normas para la preparación de estados financieros con fines generales. Las normas, reglamentaciones y disposiciones contables establecidas por el BCP difieren de tales marcos contables, principalmente en los siguientes aspectos:

- a) los ajustes a los resultados de ejercicios anteriores se registran como resultados del ejercicio sin afectar directamente las cuentas del patrimonio neto de la Entidad.
- b) no se encuentra previsto el registro contable de activos o pasivos por impuesto diferido,
- c) establecen criterios específicos para la clasificación y valuación de la cartera de créditos, el devengamiento y suspensión de intereses y ganancias por valuación, tal como se menciona en la Nota C.5,

d) las Entidades deben constituir provisiones sobre la cartera de créditos, los riesgos contingentes y los activos en general en base a los parámetros establecidos en la Resolución N° 1, Acta 60, del Directorio del Banco Central del Paraguay del 28 de setiembre de 2007, y sus modificatorias,

e) no se exige la revelación de las tasas promedio de interés ni del promedio de activos y pasivos que han devengado intereses,

f) no se exige el cálculo ni la revelación de las ganancias por acción,

g) no se exige la revelación de la base para identificar los riesgos generales de la industria bancaria y el tratamiento contable de dichos riesgos,

h) no se contempla la consolidación de los Estados Financieros de Empresas Subsidiarias, razón por la cual las inversiones se encuentran valuadas a su valor de adquisición, tal como se exponen en la Nota C.7.

i) permite tratamientos contables para situaciones especiales en casos puntuales aprobados expresamente por la Superintendencia de Bancos.

La revelación y/o cuantificación de estas diferencias no es exigida por el Banco Central del Paraguay.

Los saldos incluidos en los estados financieros se han preparado sobre la base de costos históricos, excepto para el caso de las cuentas en moneda extranjera y los bienes de uso, según se explica en las Notas C.1) y C.8), y no reconocen en forma integral los efectos de la inflación en la situación patrimonial y financiera de la Entidad, sobre los resultados de sus operaciones y sobre los flujos de efectivo, en atención a que la corrección monetaria integral no constituye una práctica contable de aceptación generalizada en el Paraguay. Según el IPC publicado por el BCP, la inflación acumulada al 31 de diciembre de 2025 y 2024, fue del 3,1% y 3,8% respectivamente.

En adición a lo mencionado en otras notas a los estados financieros, se han utilizado las siguientes políticas contables relevantes:

(i) Políticas contables relevantes:

Disponible: valuado a su valor nominal en Guaraníes, neto de las provisiones establecidas por el BCP según la normativa aplicable vigente para las partidas conciliatorias de antigua data. Incluye inversiones overnight en bancos corresponsales.

Efectivo y sus equivalentes: a los efectos de preparar el Estado de flujos de efectivo, se consideran efectivo los valores nominales incluidos en el rubro Disponible, desestimando las provisiones.

(ii) Estimaciones:

La preparación de estos estados financieros requiere que el Directorio y la Gerencia de la Entidad realicen ciertas estimaciones y supuestos que afectan los saldos de los activos y pasivos, la exposición de contingencias y el reconocimiento de los ingresos y gastos.

Los activos y pasivos son reconocidos en los estados financieros cuando es probable que futuros beneficios económicos fluyan hacia o desde la Entidad y que las diferentes partidas tengan un costo o valor que pueda ser medido con fiabilidad.

Si en el futuro estas estimaciones y supuestos, que se basan en el mejor criterio de la Gerencia, a la fecha de estos estados financieros, se modificaran con respecto a las actuales circunstancias, los estimados y supuestos originales son adecuadamente modificados en la fecha en que se produzcan tales cambios.

Las principales estimaciones relacionadas en los estados financieros se refieren a las provisiones sobre activos y riesgos crediticios de dudoso cobro, depreciaciones de bienes de uso, amortización de cargos diferidos y activos intangibles, provisiones sobre litigios judiciales iniciados contra la Entidad y a las provisiones para cubrir otras contingencias.

(iii) Información comparativa:

Los estados financieros al 31 de diciembre de 2025 y la información complementaria relacionada con ellos, se presentan en forma comparativa con los correspondientes estados e información complementaria del año finalizado el 31 de diciembre de 2024.

(iv) Otros aspectos:

- se presenta el Estado de Evolución del Patrimonio Neto; y
- se incluyen revelaciones adicionales en los estados financieros.

B.3) Sucursales en el Exterior

Al 31 de diciembre del 2025 y 2024 la Entidad no cuenta con sucursales en el exterior.

B.4) Participación en otras sociedades

La Entidad mantiene inversiones en títulos emitidos por el sector privado nacional, las cuales se encuentran valuadas a su costo de adquisición y se integran de la siguiente manera:

Al 31 de diciembre de 2025:

Nombre de la sociedad	Tipo de Participación	Moneda de Inversión	Valor nominal de las acciones	Cantidad de Acciones	% de Participación	Valor Contable \$.
Bancard S.A.	Minoritaria	Guaraníes	13.680.000.000	13.680 de Gs. 1.000.000 c/u	9,09%	14.643.000.000
Las Ardenas S.A.	Minoritaria	Guaraníes	2.372.500.000	47.450 de Gs. 50.000 c/u	38,49%	5.063.591.295
Caja de Valores del Paraguay S.A. (*)	Minoritaria	Guaraníes	5.590.800.000	55.908 de Gs. 100.000 c/u	9,09%	6.499.900.000
Atlas S.A. de Seguros	Mayoritaria	Guaraníes	68.403.000.000	68.403 de Gs. 1.000.000 c/u	99,00%	68.403.000.000
Atlas A.F.P.I.S.A.	Mayoritaria	Guaraníes	11.484.000.000	11.484 de Gs. 1.000.000 c/u	99,00%	11.484.000.000
Atlas Casa de Bolsa S.A.	Mayoritaria	Guaraníes	4.950.000.000	4.950 de Gs. 1.000.000 c/u	99,00%	4.950.000.000

Al 31 de diciembre de 2024:

Nombre de la sociedad	Tipo de Participación	Moneda de Inversión	Valor nominal de las acciones	Cantidad de Acciones	% de participación	Valor Contable \$.
Bancard S.A.	Minoritaria	Guaraníes	9.675.000.000	9.675 de Gs. 1.000.000 c/u	9,09%	10.638.000.000
Las Ardenas S.A.	Minoritaria	Guaraníes	2.434.000.000	48.680 de Gs. 50.000 c/u	36,97%	5.101.466.798
Atlas S.A. de Seguros	Mayoritaria	Guaraníes	42.246.000.000	42.246 de Gs. 1.000.000 c/u	99,00%	42.246.000.000
Atlas A.F.P.I.S.A.	Mayoritaria	Guaraníes	10.692.000.000	10.692 de Gs. 1.000.000 c/u	99,00%	10.692.000.000
Atlas Casa de Bolsa S.A.	Mayoritaria	Guaraníes	4.950.000.000	4.950 de Gs. 1.000.000 c/u	99,00%	4.950.000.000
Caja de Valores del Paraguay S.A. (*)	Minoritaria	Guaraníes	4.000.000.000	40.000 de Gs. 100.000 c/u	10,00%	6.499.900.000

(*) Adquisición aprobada según Acta de Directorio N° 2197 de fecha 14 de marzo de 2024 y autorizada según Nota SB.SG.N°00046 de fecha 30 de enero de 2025 de Superintendencia de Bancos del Banco Central del Paraguay.

Las referidas inversiones se exponen en la cuenta del activo Inversiones en Títulos Valores Emitidos por Sector Privado - Renta Variable (ver Nota C.7.).

B.5) Composición del capital social y características de las acciones

En la Asamblea General Extraordinaria, celebrada en fecha 6 de mayo del 2022, se resolvió aumentar el capital social del **Banco Atlas Sociedad Anónima** en la suma de guaraníes un billón doscientos mil millones (₡ 1.200.000.000.000) representado por la cantidad de un millón doscientas mil (1.200.000) Acciones Ordinarias Nominativas con derecho a un voto cada una, de un valor nominal de guaraníes un millón (₡ 1.000.000) cada una, y distribuidas en tres series. Cada serie está compuesta de la cantidad de cuatrocientas mil (400.000) acciones.

Concepto	31.12.2025 \$.	31.12.2024 \$.
Capital Autorizado	1.200.000.000.000	1.200.000.000.000
Capital Integrado	696.666.670.000	696.666.670.000

Al 31 de diciembre de 2025 y 2024, la composición accionaria se encuentra estructurada de la siguiente manera:
AL 31 de diciembre de 2025.

Accionistas	Porcentaje de participación en votos	Nacionalidad / País de constitución
Graciela Pappalardo de Zuccolillo	52,00%	Paraguay
María Adelaida Zuccolillo Pappalardo	8,00%	Paraguay
Natalia Zuccolillo Pappalardo	8,00%	Paraguay
Andrea Zuccolillo Pappalardo	8,00%	Paraguay
Jorge Mendelzon Libster	8,00%	Paraguay
Miguel Ángel Zaldivar Silvera	8,00%	Paraguay
Santiago Llano Cavina	8,00%	Paraguay
Total	100,00%	

Al 31 de diciembre de 2024.

Accionistas	Porcentaje de participación en votos	Nacionalidad / País de constitución
Graciela Pappalardo de Zuccolillo	18,34%	Paraguay
María Adelaida Zuccolillo Pappalardo	13,61%	Paraguay
Natalia Zuccolillo Pappalardo	13,61%	Paraguay
Andrea Zuccolillo Pappalardo	13,61%	Paraguay
Jorge Mendelzon Libster	13,61%	Paraguay
Miguel Ángel Zaldivar Silvera	13,61%	Paraguay
Santiago Llano Cavina	13,61%	Paraguay
Total	100,00%	

B.6) Nómina del Directorio y personal superior

Al 31 de diciembre de 2025:

Directorio:	
Presidente	Ing. Miguel Ángel Zaldivar Silvera
Vicepresidente Primero	Econ. Santiago Llano Cavina
Vicepresidente Segundo	Econ. Jorge Eduardo Mendelzon Libster
Director Titular	Lic. Juan Carlos María Martín Colmán
Director Titular - Fedatario Titular	Abog. Jorge Enrique Vera Trinidad
Director Titular	Lic. Eduardo Monteiro Gomes
Directora Titular	Econ. María Epifanía González De Rodríguez
Síndico Titular	Abog. Cesar Eduardo Coll Rodríguez
Síndico Suplente	Lic. Carlos Aristides Sosa Acosta

Plana Ejecutiva:	
Gerente General	Lic. Hernando Lesme Romero
Gerente Comercial Empresas	Lic. Eduardo Antonio Añazzo Barudi
Gerente Comercial de Personas	Lic. Ariadna María Yasmin Lombardo Fischer
Gerente de Tecnología	Ing. Sist. Diego Enrique Fleitas Villamayor
Gerente de Operaciones - Fedatario Suplente	Lic. Víctor Manuel Sosa Martínez
Gerente de Desarrollo Organizacional	Lic. Mirtha Estela Gill Galván
Oficial de Cumplimiento	Ing. Cial. David Pachioni Faracco
Gerente de Auditoría Interna	Lic. Jorge Antonio Ortega Benitez
Gerente de Servicios Digitales	Lic. Felipe Martín Brun
Gerente de Banca Empresas	Lic. María Verónica Fariña Martínez
Gerente Administración y Contabilidad	Lic. Sonia Beatriz Ríos de Coronel

Al 31 de diciembre de 2024:

Directorio:	
Presidente	Ing. Miguel Ángel Zaldivar Silvera
Vicepresidente Primero	Econ. Jorge Eduardo Mendelzon Libster
Vicepresidente Segundo	Econ. Santiago Llano Cavina
Director Titular	Lic. Juan Carlos María Martín Colmán
Director Titular - Fedatario Titular	Abog. Jorge Enrique Vera Trinidad
Director Titular	Lic. Eduardo Monteiro Gomes
Directora Titular	Econ. María Epifanía González De Rodríguez
Síndico Titular	Abog. Cesar Eduardo Coll Rodríguez
Síndico Suplente	Lic. Carlos Aristides Sosa Acosta

Plana Ejecutiva:	
Gerente General	Lic. Hernando Lesme Romero
Gerente Comercial Empresas	Lic. Eduardo Antonio Añazzo Barudi
Gerente Comercial de Personas	Lic. Ariadna María Yasmin Lombardo Fischer
Gerente de Tecnología	Ing. Sist. Diego Enrique Fleitas Villamayor
Gerente de Operaciones - Fedatario Suplente	Lic. Víctor Manuel Sosa Martínez
Gerente de Desarrollo Organizacional	Lic. Mirtha Estela Gill Galván
Oficial de Cumplimiento	Ing. Cial. David Pachioni Faracco
Gerente de Auditoría Interna	Lic. Jorge Antonio Ortega Benitez
Gerente de Servicios Digitales	Lic. Felipe Martín Brun
Gerente de Banca Empresas	Lic. María Verónica Fariña Martínez
Gerente Administración y Contabilidad	Lic. Sonia Beatriz Ríos de Coronel

Los Directores Titulares y Suplentes han sido electos por la Asamblea General Ordinaria de Accionistas celebrada el día 18 de marzo del 2025 y el día 14 de marzo del 2024, respectivamente.

NOTA C: INFORMACIÓN REFERENTE A LOS ACTIVOS Y PASIVOS

C.1) Valuación y posición de la moneda extranjera

C.1.1) Valuación de la moneda extranjera

Los activos y pasivos en moneda extranjera se expresan en el estado de situación patrimonial a los tipos de cambio vigentes al cierre de cada ejercicio, proporcionados por la Mesa de Cambios del Departamento de Operaciones Internacionales del BCP, y no difieren significativamente de los tipos de cambio vigentes en el mercado libre de cambios:

Moneda	Tipo de cambio ₡	
	31.12.2025	31.12.2024
Dólares estadounidenses	6.575,71	7.831,26
Euros	7.732,38	8.145,29
Reales	1.196,21	1.267,34
Pesos argentinos	4,50	7,60

Las diferencias de cambio originadas por fluctuaciones en los tipos de cambio, entre las fechas de concertación de las operaciones y su liquidación y/o valuación al cierre del ejercicio, son reconocidas en resultados, con las excepciones señaladas en **Nota F.1)**.

C.1.2) Posición en moneda extranjera

A continuación, se resume la posición en moneda extranjera de la Entidad:

Al 31 de diciembre de 2025

Concepto	Importe arbitrado a US\$	Importe equivalente en ₡
Activos totales en moneda extranjera	817.280.873,57	5.374.202.013.030
Pasivos totales en moneda extranjera	(818.028.587,77)	(5.379.118.764.888)
Posición sobrecomprada	(747.714,20)	(4.916.751.742)

Concepto	Posición		Posición arbitrada a US\$
	Comprada ₡	Vendida ₡	
Posición al 31 de diciembre de 2025			
Moneda que supera el 10% del tope de:			
Posición - Dólares estadounidenses	-	(8.987.331.540)	(1.366.746,94)
Posición - Euros	2.903.995.134	-	441.624,58
Posición - Reales	1.166.584.664	-	177.408,16
Otras	-	-	-
Total	4.070.579.798	(8.987.331.540)	(747.714,20)

Al 31 de diciembre de 2024:

Concepto	Importe arbitrado a US\$	Importe equivalente en ₡
Activos totales en moneda extranjera	732.081.522,96	5.733.120.747.496
Pasivos totales en moneda extranjera	(725.570.194,49)	(5.682.128.841.302)
Posición sobrecomprada	6.511.328,47	50.991.906.194

Concepto	Posición		Posición arbitrada a US\$
	Comprada ₡	Vendida ₡	
Posición al 31 de diciembre de 2024			
Moneda que supera el 10% del tope de:			
Posición - Dólares estadounidenses	46.002.977.246	-	5.874.275,32
Posición - Euros	3.368.806.849	-	430.174,18
Posición - Reales	1.620.123.099	-	206.878,97
Otras	-	-	-
Total	50.991.906.194	-	6.511.328,47

Al 31 de diciembre de 2025 y 31 de diciembre 2024, la posición neta en moneda extranjera no excedía el tope de posición fijado por el BCP según lo establece la Resolución N° 7, Acta N° 12 de fecha 30 de abril de 2007 y su modificatoria la Resolución N° 11, Acta N° 66 de fecha 17 de Setiembre de 2015.

C.2) Efectivo y equivalentes en efectivo

El saldo de Disponible considera el saldo de caja, los saldos en efectivo, las disponibilidades en instituciones financieras, incluyendo los depósitos en el Banco Central del Paraguay cuya disponibilidad está restringida según se explica en la **Nota C.11.a)**.

Para la confección del estado de flujos de efectivo el saldo de "Disponible" se presenta como "Efectivo y equivalentes de efectivo", el saldo se muestra neto de provisiones, constituidas sobre depósitos en bancos del exterior que no tengan la calificación mínima requerida por la Superintendencia de Bancos y/o partidas pendientes de conciliación de antigua data con instituciones financieras, según lo establecido en la Resolución del Directorio del BCP N° 1/2007 y sus modificaciones posteriores.

C.3) Valores públicos

Los valores públicos en cartera al 31 de diciembre de 2025 y 2024, cotizables y no cotizables en bolsa, que han sido adquiridos a las tasas y precios ofrecidos en el mercado a la fecha de compra, se valúan a su valor de costo más los intereses devengados a cobrar al cierre del ejercicio, los que en ningún caso exceden su valor probable de realización.

Los valores privados adquiridos por la Entidad corresponden a letras de regulación monetaria y bonos comprados del sector público y privado, emitidos en guaraníes y dólares americanos.

Se encuentran registrados a su valor de costo más la renta devengada a percibir al cierre de cada ejercicio. De acuerdo con el Plan y Manual de cuentas de la Superintendencia de Bancos del Banco Central del Paraguay, los valores privados de corto plazo, es decir, aquellos que por su naturaleza son susceptibles de ser realizados de inmediato y que se mantienen por no más de un año se clasifican en el capítulo "Valores públicos y privados" y aquellos que son de largo plazo en el capítulo "Inversiones".

La cuenta de referencia incluye los siguientes valores públicos y privados:

Al 31 de diciembre de 2025

Valores públicos	Moneda de emisión	Importe en moneda local	Importe en Guaraníes	
			Valor nominal	Valor Contable
Bonos del Tesoro Nacional	Guaraníes	42.045.000.000	42.045.000.000	42.045.000.000
Bonos del Tesoro Nacional	Dólares	52.796.375.590	52.796.375.590	52.796.375.590
Letras de Regulación Monetaria	Guaraníes	249.621.731.126	249.621.731.126	249.621.731.126
Agencia Financiera de Desarrollo	Guaraníes	104.500.000.000	104.500.000.000	104.500.000.000
Valores Renta Fija Soc. Privadas País	Guaraníes	4.752.000.000	4.752.000.000	4.752.000.000
Valores Renta Fija Soc. Privadas País	Dólares	7.417.400.880	7.417.400.880	7.417.400.880
Rentas Devengadas	Guaraníes	-	-	9.832.780.354
Total		461.132.507.596	461.132.507.596	470.965.287.950

Al 31 de diciembre de 2024:

Valores públicos	Moneda de emisión	Importe en moneda local	Importe en Guaraníes	
			Valor nominal	Valor contable
Bonos del Tesoro Nacional	Guaraníes	49.045.000.000	49.045.000.000	49.045.000.000
Bonos del Tesoro Nacional	Dólares	62.877.186.540	62.877.186.540	62.877.186.540
Letras de Regulación Monetaria	Guaraníes	528.577.530.704	528.577.530.704	528.577.530.704
Agencia Financiera de Desarrollo	Guaraníes	10.000.000.000	10.000.000.000	10.000.000.000
Valores Renta Fija Soc. Privadas País	Guaraníes	5.129.000.000	5.129.000.000	5.129.000.000
Rentas Devengadas	Guaraníes	-	-	28.690.254.284
Total		655.628.717.244	655.628.717.244	684.318.971.528

Las tasas anuales de interés de los valores públicos mantenidos en cartera al 31 de diciembre de 2025 se encuentran entre 6,40% y el 9,03% en moneda nacional. Al 31 de diciembre de 2024, dichas tasas se encontraban en un rango de 5,95% y 9,03% en moneda nacional.

C.4) Activos y Pasivos con Cláusula de Reajuste

Al 31 de diciembre de 2025 y 2024, el Banco no mantenía activos ni pasivos con cláusula de reajuste del capital. Con excepción de los préstamos tomados con la Agencia Financiera de Desarrollo ("AFD") registrados al 31 de diciembre de 2025 en la cuenta Préstamos de Entidades Financieras por ₡ 1.141.796.839.891 (₡ 941.340.958.866 al 31 de diciembre de 2024) y préstamos otorgados con fondos de la AFD, los cuales poseen cláusulas de reajustes de tasas de interés predeterminadas.

C.5) Cartera de Créditos

El riesgo crediticio es controlado por la Gerencia de la Entidad, principalmente a través de la evaluación y análisis de las transacciones individuales, para lo cual se consideran ciertos aspectos claramente definidos en las políticas de crédito de la Entidad, tanto para la banca empresas como para la banca personas según el caso, tales como la capacidad de pago demostrada y endeudamiento del deudor, la concentración crediticia de grupos económicos, límites individuales de otorgamiento de créditos, evaluación de sectores económicos, garantías computables y el requerimiento de capital de trabajo, de acuerdo con los riesgos de mercado.

La cartera de créditos ha sido clasificada y valuada a su valor nominal más intereses devengados, neto de provisiones determinadas en función a la capacidad de pago y cumplimiento de los deudores o de un grupo de empresas vinculadas con respecto a la totalidad de sus obligaciones, de acuerdo con lo establecido en la Resolución del Directorio del BCP N° 1, Acta 60 de fecha 28 de setiembre de 2007 y su modificatoria Resolución N° 37, Acta 72 de fecha 29 de noviembre de 2011, para lo cual:

- Los deudores se segmentaron en los siguientes tipos: i) Grandes Deudores Comerciales; ii) Medianos y Pequeños Deudores; iii) Microcréditos y; iv) Personales de Consumo o Vivienda.

- Los deudores han sido clasificados en 6 categorías de riesgo en base a la evaluación y calificación de la capacidad de pago de un deudor o de un grupo de deudores compuesto por personas vinculadas, con respecto a la totalidad de sus obligaciones. Una modificatoria de la Resolución N° 1/2007 del BCP requiere que la categoría 1 se disgregue en tres sub-categorías a los efectos del cómputo de las provisiones;

- Los intereses devengados sobre los créditos vigentes clasificados en las categorías "1" y "2" (en forma subjetiva) se han imputado a ganancias en su totalidad.

- Los intereses devengados y no cobrados a la fecha de cierre sobre los créditos vencidos y/o vigentes clasificados en categoría 2 y superior a "2", que han sido reconocidos como ganancia hasta su entrada en mora o hasta el momento de su clasificación en una categoría 2 y superior a "2", han sido provisionados en su totalidad.

- Los intereses devengados y no cobrados de deudores con créditos vencidos, clasificados en la categoría 2, y los créditos clasificados en las categorías "3", "4", "5" y "6" se mantienen en suspenso y se reconocen como ganancia en el momento de su cobro. Los créditos amortizables se consideran vencidos a partir de los 61 días de mora de alguna de sus cuotas y los créditos a plazo fijo, al día siguiente de su vencimiento (**ver Nota F.1**).

- Las ganancias por valuación o ingresos por diferencias en cambio por aquellas operaciones de créditos que se encuentren vencidas clasificadas en categoría "2", y los que se encuentren vencidos clasificados en las categorías "3", "4", "5" o "6", se mantienen en suspenso y se reconocen como resultados en el momento de su realización (**ver Nota F.1**).

- Se han constituido las provisiones específicas requeridas para cubrir las eventuales pérdidas que puedan derivarse de la no recuperación de la cartera conforme a los criterios y parámetros establecidos por el artículo 34 de la Resolución N° 1/2007 del BCP.

- Se han constituido las provisiones genéricas sobre la cartera crediticia conforme los criterios y parámetros establecidos por Resolución N° 1, Acta N° 60 de fecha 28 de setiembre de 2007 del Directorio del Banco Central del Paraguay (equivalente al 1,42% y 1,56% respectivamente de su cartera de préstamos directos y de riesgos contingentes neta de provisiones específicas);

- Se han constituido provisiones genéricas determinadas según el modelo interno por Banca y extraordinarias de acuerdo con las disposiciones del Directorio de la Entidad;

- Los créditos incobrables que son desafectados del activo conforme a políticas internas de la Entidad y en las condiciones establecidas en la normativa vigente en la materia, se registran y exponen en cuentas de orden.

Adicionalmente a los criterios mencionados arriba, la Entidad ha considerado la realización de ciertas operaciones y reprogramación a clientes bajo medidas excepcionales de apoyo a sectores afectados económicamente por la propagación del coronavirus (COVID-19), según las condiciones establecidas en la Resolución N° 4, Acta N° 18 de fecha 18 marzo de 2020 del Directorio del BCP. Los montos se consignan como "Medidas excepcionales de apoyo emitidas por el BCP - Reprogramaciones" en la **Nota C.5.2**.

C.5.1) Créditos vigentes Sector Financiero

En este rubro se incluyen colocaciones de corto, mediano y largo plazo en instituciones financieras locales y del exterior en moneda nacional y moneda extranjera, así como préstamos de corto plazo concedidos a instituciones financieras locales y cooperativas, que han sido pactados a las tasas y precios ofrecidos en el mercado al momento de la colocación o inversión.

Los porcentajes de previsión y categorías de riesgo definidos para la clasificación y constitución de provisiones de la cartera crediticia al 31 de diciembre de 2025 y el 31 de diciembre de 2024, se basan en los criterios establecidos para el efecto en la Resolución N° 1, Acta N° 60 del Directorio del BCP de fecha 28 de septiembre de 2007 y Resolución N° 37 Acta N° 72 de fecha 29 de noviembre de 2011 del Directorio del BCP.

Las provisiones, en caso de ser necesarias, se constituyen considerando adicionalmente los saldos contingentes. Para aquellos deudores que no cuenten con garantías computables, la previsión es calculada sobre el riesgo total (deuda dineraria más contingentes). Para el resto de los deudores, la previsión es calculada en dos tramos, computándose las garantías desde el segundo tramo.

Las tasas anuales de interés sobre los créditos vigentes por intermediación financiera del sector financiero en cartera al 31 de diciembre de 2025 se encuentran entre 6,03% y 11% en moneda local (al 31 de diciembre de 2024 se encontraban entre 6,03% y 16,5%). En moneda extranjera las tasas se encuentran entre el 5,58% y 9,00% (al 31 de diciembre de 2024 se encontraban entre 6,00% y 9,00%).

La composición del rubro es la siguiente:

Al 31 de diciembre de 2025

Categoría de Riesgo	Saldo contable antes de provisiones	Garantías computables para provisiones	Provisiones		Saldo contable después de provisiones
	₺		₺	Mínimo (%)	Constituidas ₺
Categoría 1	292.404.165.862	36.920.651.496	-	-	292.404.165.862
Categoría 1a	-	-	-	-	-
Total	292.404.165.862	36.920.651.496	-	-	292.404.165.862
Más Operaciones a Liquidar					192.059.642.288
Mas Operaciones del Exterior					53.077.521.715
Saldo Neto Contable					537.541.329.865

(*) incluyen intereses.

Al 31 de diciembre de 2024

Categoría de Riesgo	Saldo contable antes de provisiones	Garantías computables para provisiones	Provisiones		Saldo contable después de provisiones
	₺		₺	Mínimo (%)	Constituidas ₺
Categoría 1	321.611.034.066	35.615.182.703	-	-	321.611.034.066
Categoría 1a	5.984.986.300	-	0,5	-	5.984.986.300
Total	327.596.020.366	35.615.182.703	-	-	327.596.020.366
Más Operaciones a Liquidar					56.358.011
Mas Operaciones del Exterior					77.219.025.389
Saldo Neto Contable					404.871.403.766

(*) incluyen intereses.

C.5.2) Créditos vigentes Sector No Financiero

La cartera de créditos vigentes de la Entidad está compuesta como sigue:

Concepto	31 de Diciembre de	
	2025 ₺	2024 ₺
Préstamos a plazo fijo no reajustables	2.009.427.700.377	1.673.922.703.514
Préstamos amortizables no reajustables	4.399.322.140.710	4.785.929.426.083
Créditos utilizados en cuenta corriente	67.318.798.286	82.329.395.110
Deudores por créditos documentarios diferidos	-	33.383.583.563
Deudores por utilización de tarjetas de crédito	366.692.687.814	343.857.555.851
Documentos descontados	280.060.558.032	254.789.292.618
Compra de cartera	23.545.059.116	25.809.442.311
Operaciones a liquidar (*)	285.389.188	471.441.552
Préstamos con recursos administrados por AFD (**)	1.122.443.197.880	945.407.101.655
Préstamo del Sector Público	123.784.273.401	182.098.203.513
Medida Excepcional de Apoyo Emitida por BCP (***)	52.851.524	1.905.492.245
(-) Suspensión por valuación	(59.144.904)	(64.081.093)
Deudores por productos financieros devengados	132.626.748.529	123.150.101.171
(-) Provisiones (Nota c.6)	(131.896.092.802)	(135.696.951.597)
Total	8.393.604.167.151	8.317.292.706.496

(*) Constituyen saldos de los contratos a término para compra o venta de divisas pactados con clientes del sector no financiero.

(**) Corresponde a los préstamos otorgados con recursos de organismos como la Agencia Financiera de Desarrollo.

(***) En apoyo a sectores afectados económicamente por la propagación del coronavirus (COVID 19), desde el 16 de marzo del 2020 el BCP ha emitido una serie de medidas crediticias respaldadas por Resoluciones que mitigaron el efecto económico a los clientes de la Entidad. Tales medidas fueron aplicadas en lo que respecta a la formalización de renovaciones, refinanciaciones y reestructuraciones, interrupción del cómputo de la mora, periodos de gracia de hasta 1 año, ponderación de deudas y el diferimiento de las provisiones constituidas entre otras medidas.

De acuerdo con las normas de valuación de activos y riesgos crediticios establecidas por el Directorio del BCP, al 31 de diciembre de 2025 y 31 de diciembre de 2024 la cartera de créditos vigentes de la Entidad está clasificada por riesgo como sigue:

Al 31 de diciembre de 2025

Categoría de Riesgo	Saldo contable antes de provisiones (a)	Garantías computables para provisiones	Provisiones		Saldo contable después de provisiones
	₡		Mínimo (%) (b)	Constituidas ₡	₡
Categoría 1	7.380.494.655.504	2.249.852.877.866	0	(399.211.007)	7.380.095.444.497
Categoría 1a	887.212.090.392	215.211.799.479	0,5	(1.331.576.637)	885.880.513.755
Categoría 1b	222.992.378.819	39.546.596.257	1,5	(2.351.206.027)	220.641.172.792
Categoría 2	19.954.378.526	4.930.688.148	5	(946.294.711)	19.008.083.815
Categoría 3	6.856.962.077	175.312.604	25	(1.794.328.650)	5.062.633.427
Categoría 4	2.598.639.071	115.643.189	50	(1.361.437.988)	1.237.201.083
Categoría 5	2.562.346.298	323.441.409	75	(1.818.454.420)	743.891.878
Categoría 6	2.543.420.078	242.057.108	100	(2.573.295.162)	(29.875.084)
Total	8.525.214.870.765	2.510.398.416.060		(12.575.804.602)	(c) 8.512.639.066.163
Menos: Provisiones Genéricas (d)					119.320.288.200
Más Operaciones a Liquidar					285.389.188
Saldo Neto Contable					8.393.604.167.151

Al 31 de diciembre de 2024

Categoría de Riesgo	Saldo contable antes de provisiones (a)	Garantías computables para provisiones	Provisiones		Saldo contable después de provisiones
	₡		Mínimo (%) (b)	Constituidas ₡	₡
Categoría 1	7.569.859.834.737	2.322.456.683.251	0	(16.699.646)	7.569.843.135.091
Categoría 1a	732.303.190.376	293.014.514.000	0,5	(1.051.646.379)	731.251.543.997
Categoría 1b	109.177.609.564	32.291.802.865	1,5	(1.147.419.672)	108.030.189.892
Categoría 2	24.906.956.218	8.355.884.708	5	(1.181.081.389)	23.725.874.829
Categoría 3	5.332.582.511	266.113.825	25	(1.714.906.926)	3.617.675.585
Categoría 4	4.146.999.971	280.055.342	50	(2.054.728.853)	2.092.271.118
Categoría 5	3.362.438.677	856.236.624	75	(2.168.568.705)	1.193.869.972
Categoría 6	3.428.604.487	713.603.778	100	(2.992.329.087)	436.275.400
Total	8.452.518.216.541	2.658.234.894.393		(12.327.380.657)	(c) 8.440.190.835.884
Menos: Provisiones Genéricas(d)					(123.369.570.940)
Más Operaciones a Liquidar					471.441.552
Saldo Neto Contable					8.317.292.706.496

(a) Incluye capitales e intereses (préstamos y deudores por productos financieros devengados) y ganancias por valuación en suspenso.

(b) Se aplican sobre el saldo sujeto a previsión siguiendo los criterios específicos de la Resolución 1/2007 del BCP y su modificatoria Resolución N° 37 Acta 72 de fecha 29 de noviembre de 2011.

(c) El saldo al 31 de diciembre de 2025 incluye las provisiones genéricas requeridas por la Resolución N° 1, Acta N° 60 del Directorio del BCP, de fecha 28 de setiembre de 2007, constituidas por la Entidad por ₡ 44.180.384.065.- (₡43.291.942.940 al 31.12.2024). Asimismo, comprende provisiones adicionales a las mínimas requeridas por la referida normativa del BCP, determinada conforme a criterios de máxima prudencia valorativa siguiendo las políticas propias del Banco (modelo interno y extraordinaria) por ₡ 75.139.904.135 al 31 de diciembre de 2025 (₡ 80.077.628.000 al 31.12.2024).

Los porcentajes de previsión y las categorías de riesgo definidos para la clasificación y constitución de provisiones de la cartera crediticia al 31 de diciembre de 2025 y 2024, se basan en los criterios establecidos en la Resolución N° 1, Acta N° 60 del Directorio del BCP, de fecha 28 de setiembre de 2007, y su modificatoria la Resolución N° 37 Acta 72 de fecha 29 de noviembre de 2011.

Las tasas anuales de interés de los créditos concedidos por la Entidad están reguladas por el mercado, pudiendo la Entidad fijar libremente sus tasas activas de interés, siempre que las mismas no superen los límites máximos fijados por el BCP a partir de los cuales la tasa de interés activa cobrada puede ser considerada usuraria. Las tasas nominales de interés activas de la Entidad para cada fecha indicada se encuentran en los siguientes rangos:

31 de diciembre de 2025	Mínima	Máxima
Moneda nacional		
Comercial - menor o igual a 1 año	16,22%	24,19%
Comercial - mayor a 1 año	16,22%	24,19%
Consumo - menor o igual a 1 año	16,22%	24,19%
Consumo - mayor a 1 año	16,22%	24,19%
Tarjetas de crédito	11,88%	18,20%
Sobregiros	24,00%	24,19%
Moneda extranjera		
Comerciales- menor o igual a 1 año	9,71%	10,48%
Comerciales- mayor a 1 año	9,71%	10,48%
Consumo- menor a 1 año	9,71%	10,48%
Consumo mayor a 1 año	9,71%	10,16%
Tarjetas de crédito	N/A	N/A
Sobregiros	9,71%	10,48%

31 de diciembre de 2024	Mínima	Máxima
Moneda nacional		
Comercial – menor o igual a 1 año	16,22%	25,60%
Comercial – mayor a 1 año	16,22%	25,60%
Consumo – menor o igual a 1 año	16,22%	25,60%
Consumo – mayor a 1 año	16,22%	25,60%
Tarjetas de crédito	11,88%	14,83%
Sobregiros	25,00%	25,60%
Moneda extranjera		
Comerciales-menor o igual a 1 año	9,71%	10,16%
Comerciales- mayor a 1 año	9,71%	10,16%
Consumo- menor a 1 año	9,71%	10,16%
Consumo mayor a 1 año	9,71%	10,16%
Tarjetas de crédito	N/A	N/A
Sobregiros	9,71%	10,16%

C.5.3) Créditos vencidos por Intermediación Financiera

Al 31 de diciembre de 2025

Categoría de Riesgo	Saldo contable antes de provisiones (a)	Garantías computables para provisiones	Previsiones		Saldo contable después de provisiones
	₡		₡	Mínimo (%) (b)	Constituidas (c) ₡
Categoría 1	313.660.747	70.822.073	0	(233.063.620)	80.597.127
Categoría 1 a	119.809.913	0	0,5	(3.607.567)	116.202.346
Categoría 1 b	1.009.868.949	0	1,5	(63.015.943)	946.853.006
Categoría 2	55.343.501.575	26.103.985.425	5	(3.009.608.577)	52.333.892.998
Categoría 3	25.870.017.919	7.382.912.798	25	(5.900.685.041)	19.969.332.878
Categoría 4	16.852.008.123	3.793.003.117	50	(7.667.034.366)	9.184.973.757
Categoría 5	28.491.381.419	6.831.168.812	75	(18.588.740.915)	9.902.640.504
Categoría 6	84.691.666.540	21.881.795.429	100	(70.339.197.821)	14.352.468.719
Total	212.691.915.185	66.063.687.654		(105.804.953.850)	106.886.961.335

Al 31 de diciembre de 2024

Categoría de Riesgo	Saldo contable antes de provisiones (a)	Garantías computables para provisiones	Previsiones		Saldo contable después de provisiones
	₡		₡	Mínimo (%) (b)	Constituidas (c) ₡
Categoría 1	1.790.228.184	329.689.996	0	(1.375.998.052)	414.230.132
Categoría 1 a	371.624.566	-	0,5	(235.813.750)	135.810.816
Categoría 1 b	1.204.963.886	14.865.532	1,5	(55.287.438)	1.149.676.448
Categoría 2	42.564.037.066	18.539.452.223	5	(2.711.568.941)	39.852.468.125
Categoría 3	24.534.485.304	5.345.110.009	25	(5.866.518.370)	18.667.966.934
Categoría 4	15.517.554.540	4.134.760.614	50	(7.082.000.475)	8.435.554.065
Categoría 5	22.066.585.176	2.857.321.366	75	(15.592.318.462)	6.474.266.714
Categoría 6	104.727.009.191	23.265.309.325	100	(90.547.236.934)	14.179.772.257
Total	212.776.487.913	54.486.509.065		(123.466.742.422)	89.309.745.491

a) Incluye capitales e intereses (préstamos y deudores por productos financieros devengados) y ganancias por valuación en suspenso.

b) Los porcentajes de previsión y categorías de riesgo definidos para la clasificación y constitución de provisiones de la cartera crediticia al 31 de diciembre de 2025 y 2024 se basan en los criterios establecidos para el efecto en la Resolución N° 1, Acta N° 60 del Directorio del BCP de fecha 28 de septiembre de 2007 y Resolución N° 37, Acta N° 72 de fecha 29 de noviembre de 2011 del Directorio del Banco Central del Paraguay.

c) Las provisiones se constituyen considerando adicionalmente los saldos contingentes. Para aquellos deudores que no cuenten con garantías computables, la previsión es calculada sobre el riesgo total (deuda dineraria más contingentes). Para el resto de los deudores, la previsión es calculada en dos tramos, computándose las garantías desde el segundo tramo.

C.6) Previsiones sobre riesgos directos y contingentes

Se han constituido las provisiones necesarias para cubrir eventuales pérdidas sobre riesgos directos y contingentes, de acuerdo con lo exigido por la Resolución N° 1/07, Acta N° 60 de fecha 28 de septiembre de 2007 y su modificatoria Resolución N° 37 Acta N° 72 de fecha 29 de noviembre de 2011. El movimiento registrado durante el ejercicio, en las cuentas de provisiones se resume como sigue:

Al 31 de diciembre de 2025

Concepto	Saldos al inicio del ejercicio	Constitución de provisiones en el ejercicio (+)	Aplicación de provisiones en el ejercicio (-)	Desafectación de provisiones en el ejercicio (-)	Valuación / Ajustes (-)	Saldos al cierre del ejercicio
	₡	₡	₡	₡	₡	₡
Disponible	6.820.026	27.063.148	-	(33.276.919)	(156.810)	449.445
Créditos vigentes SF	-	386.393.388	-	(385.999.236)	(394.152)	-
Créditos vigentes SNF	135.696.951.597	92.322.438.495	(150.215.498)	(95.562.836.095)	(410.245.697)	131.896.092.802
Créditos diversos	3.154.262.386	2.866.079.387	(1.208.124.564)	(1.648.427.088)	(189.462.744)	2.974.327.377
Créditos vencidos	123.466.742.422	161.886.437.543	(94.324.119.892)	(81.723.147.638)	(3.500.958.585)	105.804.953.850
Inversiones	2.831.932.949	1.717.920.170	(661.946.046)	(1.547.624.185)	-	2.340.282.888
Totales	265.156.709.380	259.206.332.131	(96.344.406.000)	(180.901.311.161)	(4.101.217.988)	243.016.106.362

(*) Incluye provisiones genéricas por un total de ₡ 119.320.288.200 clasificado en a) provisiones genéricas regulatorias según la Res. SB.SG N° 1/2007 por ₡ 44.180.384.065, b) provisiones por modelo interno ₡ 61.899.904.135.- y c) provisiones genéricas extraordinarias autorizadas por el Directorio de la Entidad por ₡ 13.240.000.000.-

Al 31 de diciembre de 2024

Concepto	Saldos al inicio del ejercicio	Constitución de provisiones en el ejercicio (+)	Aplicación de provisiones en el ejercicio (-)	Desafectación de provisiones en el ejercicio (-)	Valuación / Ajustes (-)	Saldos al cierre del ejercicio
	₡	₡	₡	₡	₡	₡
Disponible	2.740.053	83.669.123	-	(79.933.583)	(344.433)	6.820.026
Créditos vigentes SF	-	97.289.165	-	(97.298.859)	(9.694)	-
Créditos vigentes SNF	129.122.853.206	95.844.553.836	(213.208.869)	(89.163.618.228)	(106.371.652)	(*) 135.696.951.597
Créditos diversos	2.185.783.911	2.263.137.721	(845.601.686)	(519.107.291)	(70.049.731)	3.154.262.386
Créditos vencidos	114.897.788.918	191.322.770.052	(89.106.126.618)	(94.706.053.475)	(1.058.363.545)	123.466.742.422
Inversiones	4.921.016.828	944.678.876	(86.457.406)	(2.947.305.349)	-	2.831.932.949
Totales	251.130.182.916	290.556.098.773	(90.251.394.579)	(187.513.316.785)	(1.235.139.055)	265.156.709.380

(*) Incluye provisiones genéricas por un total de ₡ 123.369.570.940 clasificado en a) provisiones genéricas regulatorias según la Res. SB.SG N° 1/2007 por ₡ 43.291.942.940, b) provisiones por modelo interno ₡ 55.311.628.000 y c) provisiones genéricas extraordinarias autorizadas por el Directorio de la Entidad por ₡ 24.766.000.000.-

C.7) Inversiones

Representan la tenencia de títulos emitidos por el sector privado y bienes no aplicados al giro de la Entidad, valuados según su naturaleza como sigue:

a) Valores de renta fija y variable emitidos por el sector privado (no cotizables); se valúan a su costo de adquisición el cual no excede su valor estimado de realización ni su valor patrimonial proporcional.

b) Bienes recibidos en recuperación de créditos: se valúan al menor valor entre el monto del crédito recuperado y el valor de mercado de los bienes recibidos, conforme con las disposiciones del Banco Central del Paraguay en la materia. La Entidad constituye provisiones sobre los bienes adjudicados conforme a lo dispuesto en la Resolución N° 1/2007 Acta 60 de fecha 28 de setiembre de 2007 del Directorio del BCP. A los tres años de tenencia los bienes se previsionan en un 100%.

A continuación se detallan las inversiones de la entidad:

Al 31 de diciembre de 2025

Concepto	Saldo contable antes de provisiones	Provisiones	Saldo contable después de provisiones
	₡	₡	₡
Títulos privados - Bancard S.A. (*) (**)	14.643.000.000	-	14.643.000.000
Títulos privados - Las Ardenas S.A. (*) (**)	5.063.591.295	-	5.063.591.295
Títulos privados - Atlas S.A. de Seguros (*)	68.403.000.000	-	68.403.000.000
Títulos privados - Atlas A.F.P.I.S.A. (*)	11.484.000.000	-	11.484.000.000
Títulos privados - Atlas Casa de Bolsa S.A. (*)	4.950.000.000	-	4.950.000.000
Títulos privados - Caja de Valores del Paraguay S.A. (*)	6.499.900.000	-	6.499.900.000
Inversiones (***)	233.280.691.910	-	233.280.691.910
Bienes recibidos en recuperación de créditos	12.017.846.081	(2.340.282.888)	9.677.563.193
Rentas sobre inversiones en sector privado	2.998.147.417	-	2.998.147.417
Total	359.340.176.703	(2.340.282.888)	356.999.893.815

Al 31 de diciembre de 2024

Concepto	Saldo contable antes de provisiones	Provisiones	Saldo contable después de provisiones
	₡	₡	₡
Títulos privados - Bancard S.A. (*) (**)	10.638.000.000	-	10.638.000.000
Títulos privados - Las Ardenas S.A. (*) (**)	5.101.466.798	-	5.101.466.798
Títulos privados - Atlas S.A. de Seguros (*)	42.246.000.000	-	42.246.000.000
Títulos privados - Atlas A.F.P.I.S.A. (*)	10.692.000.000	-	10.692.000.000
Títulos privados - Atlas Casa de Bolsa S.A. (*)	4.950.000.000	-	4.950.000.000
Títulos privados - Caja de Valores del Paraguay S.A. (*)	6.499.900.000	-	6.499.900.000
Inversiones (***)	51.258.308.160	-	51.258.308.160
Bienes recibidos en recuperación de créditos	17.097.362.041	(2.831.932.949)	14.265.429.092
Rentas sobre inversiones en sector privado	535.726.096	-	535.726.096
Total	149.018.763.095	(2.831.932.949)	146.186.830.146

(*) Ver Nota B.4.

(**) Al 31 de diciembre de 2025 y 2024, la Entidad no mantenía inversiones sobre la cuales ejerciera influencia significativa.

(***) corresponde a inversiones realizadas en títulos de renta fija emitidas por emisores locales del sector privado.

Al 31 de diciembre de 2025 y 2024, la Entidad constituyó, en carácter de garantía por las transacciones de usuarios en cajeros automáticos (ATM's) o puntos de ventas (POS's) de la red Infonet y por la emisión de tarjetas de crédito de las marcas Bancard Check, Mastercard y Visa, un derecho real de prenda sobre las acciones que componen la inversión en Bancard S.A. (ver Nota C.11.b).

C.8) Bienes de uso

El reconocimiento inicial de estos bienes de uso se realiza al costo de adquisición. La medición posterior se presenta neta de depreciaciones acumuladas y, en caso de corresponder, de deterioro.

Hasta el 31 de diciembre del 2019, los bienes de uso se exponen a su costo revaluado, de acuerdo con la variación del IPC, deducidas las depreciaciones acumuladas sobre la base de tasas determinadas por la Ley 125/1991, sus modificaciones y decretos reglamentarios, considerando los coeficientes de actualización suministrados a tal efecto por el Ministerio de Hacienda. El monto neto de la contrapartida del revalúo se expone en la cuenta "Ajustes al Patrimonio" del patrimonio neto de la Entidad.

A partir del 31 de diciembre de 2020, y debido a la entrada en vigor de la Ley N° 6380/2019, es obligatoria la determinación del valor residual establecido por la reglamentación que incluye, además, las estimaciones de vida útil para cada tipo o clase de bien depreciables. El Poder Ejecutivo podrá establecer el revalúo obligatorio de los bienes del activo fijo, cuando la variación del Índice de Precios al Consumo ("IPC") determinado por el Banco Central del Paraguay alcance al menos 20% (veinte por ciento), acumulado desde el ejercicio en el cual se haya dispuesto el último ajuste por revalúo. El reconocimiento del revalúo obligatorio establecido por el Poder Ejecutivo formará parte de una reserva patrimonial cuyo único destino podrá ser la capitalización. Si bien al 31 de diciembre de 2025 y 2024 se ha alcanzado el 20% (veinte por ciento) acumulado, el Poder Ejecutivo, a la fecha de la emisión de los estados financieros, no ha emitido una resolución sobre el cual se establecen los coeficientes de revalúo de los bienes de propiedad, planta y equipo, para los ejercicios finalizados al 31 de diciembre de 2025 y 2024, por lo que no se ha realizado ningún ajuste.

Al 31 de diciembre de 2025 y 2024, las mejoras o adiciones son activadas, mientras que los gastos de mantenimiento reparaciones que no aumentan el valor de los bienes ni su vida útil son cargados a resultados en el período en que se producen. Las depreciaciones son computadas a partir del año siguiente al de incorporación al Activo de la Entidad, mediante cargos mensuales a resultados sobre la base del sistema lineal, en los años estimados de vida útil.

Al 31 de diciembre de 2025 y 2024, el valor residual de los bienes de uso es determinado en función al Decreto N° 3182/2019, los cuales en su conjunto no excede su valor recuperable al cierre del ejercicio económico.

A continuación, se expone la composición de los saldos:

Al 31 de diciembre de 2025

Concepto	Tasa de depreciación en % anual	Valor de costo revaluado	Depreciación acumulada	Valor contable neto de depreciación
		₡	₡	₡
Propios:				
Instalaciones	10	7.275.338.496	(4.569.182.684)	2.706.155.812
Muebles y útiles	10 y 20	20.814.391.158	(14.880.605.145)	5.933.786.013
Equipos	20	296.205.742	(176.287.839)	119.917.903
Equipos de computación	25 y 50	47.361.879.298	(30.692.137.773)	16.669.741.525
Cajas de seguridad y tesoro	10 y 20	201.685.299	(193.105.758)	8.579.541
Material de transporte terrestre	20	3.069.605.301	(2.368.932.967)	700.672.334
Total		79.019.105.294	(52.880.252.166)	26.138.853.128

Al 31 de diciembre de 2024

Concepto	Tasa de depreciación en % anual	Valor de costo revaluado	Depreciación acumulada	Valor contable neto de depreciación
		₡	₡	₡
Propios:				
Instalaciones	10	6.372.686.721	(4.280.565.776)	2.092.120.945
Muebles y útiles	10 y 20	19.293.643.076	(13.957.947.613)	5.335.695.463
Equipos	20	178.734.207	(175.330.563)	3.403.644
Equipos de computación	25 y 50	36.908.943.274	(26.838.484.829)	10.070.458.445
Cajas de seguridad y tesoro	10 y 20	201.685.299	(191.721.522)	9.963.777
Material de transporte terrestre	20	3.069.605.301	(2.326.564.435)	743.040.866
Total		66.025.297.878	(47.770.614.738)	18.254.683.140

De acuerdo con lo dispuesto en el Art. 70 de la Ley Nro. 861/96 "Ley de Bancos", las entidades financieras que operan en Paraguay tienen prohibido dar en garantía los bienes de uso, salvo los que se afecten en respaldo de las operaciones de arrendamiento financiero y al Banco Central del Paraguay. La legislación bancaria fija un límite para la inversión en bienes de uso que es el 50% del patrimonio efectivo. La inversión en bienes de uso de la Entidad al 31 de diciembre de 2025 y 2024 se encuentra dentro del límite establecido.

C.9) Cargos diferidos

Al 31 de diciembre de 2025

Concepto	Saldo neto inicial	Aumento	Amortizaciones	Saldo neto final
	₡	₡	₡	₡
Bienes intangibles	10.209.724.020	3.349.454.314	(3.552.762.840)	10.006.415.494
Mejoras e instalaciones en inmuebles arrendados	3.657.684.059	1.348.064.929	(1.496.355.030)	3.509.393.958
Materiales de escritorio y otros	2.168.183.080	3.819.165.659	(3.104.033.276)	2.883.315.463
Total	16.035.591.159	8.516.684.902	(8.153.151.146)	16.399.124.915

Al 31 de diciembre de 2024

Concepto	Saldo neto inicial	Aumento	Amortizaciones	Saldo neto final
	₡	₡	₡	₡
Bienes intangibles	9.428.653.340	3.847.750.944	(3.066.680.264)	10.209.724.020
Mejoras e instalaciones en inmuebles arrendados	4.052.042.788	1.021.620.671	(1.415.979.400)	3.657.684.059
Materiales de escritorio y otros	2.830.205.345	2.676.492.029	(3.338.514.294)	2.168.183.080
Total	16.310.901.473	7.545.863.644	(7.821.173.958)	16.035.591.159

C.10) Obligaciones o debentures y bonos emitidos en circulación

Al 31 de diciembre de 2025 y 2024, la Entidad no cuenta con pasivos subordinados.

C.11) Limitaciones a la libre disponibilidad de los activos o del patrimonio y cualquier restricción al derecho de propiedad

No existen bienes de disponibilidad restringida, con excepción de:

a) Encajes legales y encajes especiales

La cuenta Banco Central del Paraguay del rubro Disponible al 31 de diciembre de 2025 y de 2024 incluye la suma de ₡ 1.066.094.960.147 y ₡ 1.164.940.476.403 respectivamente, que corresponden a cuentas de disponibilidad restringida mantenidas en BCP en concepto de encaje legal o encaje especial (ver Nota C.2).

b) Acciones de Bancard

Al 31 de diciembre de 2025 la Entidad tenía prendadas 13.680 acciones (valor nominal ₡ 1.000.000 c/u), cuyo valor garantizado asciende hasta la suma de ₡ 13.180.000.000 y Certificados de Depositos de Ahorros cuyo valor asciende hasta la suma de ₡ 8.450.000.000, en garantía de las operaciones de Bancard Check, Mastercard, Visa y de la Red Infonet, mientras que al 31 de diciembre del 2024 tenía prendadas 8.800 acciones totalizando la suma de ₡ 8.800.000.000 (ver Nota C.7).

c) Valores públicos y privados

La Entidad mantiene en Banco Central del Paraguay (BCP), Títulos (Bonos de la Agencia Financiera de Desarrollo y Letras de Regulación Monetaria) de disponibilidad restringida, garantizando operaciones realizadas a través del SIPAP, por valor de ₡ 11.945.728.408 y ₡ 5.089.291.826 al 31 de diciembre de 2025 y 31 de diciembre de 2024 respectivamente.

d) Distribución de utilidades

Reserva legal: de acuerdo con el Artículo 27° de la Ley N° 861/96 “General de Bancos, Financieras y Otras Entidades de Crédito”, las entidades financieras deberán contar con una reserva no menor al equivalente del cien por ciento (100%) de su capital, la cual se constituirá transfiriendo anualmente no menos del 20% veinte por ciento de las utilidades netas de cada ejercicio económico. El Artículo 28° de la mencionada Ley, establece que los recursos de la reserva legal se aplicarán automáticamente a la cobertura de pérdidas registradas en el ejercicio económico. En los siguientes ejercicios, el total de las utilidades deberá destinarse a la reserva legal hasta tanto se alcance nuevamente el monto mínimo de la misma, o el más alto que se hubiere obtenido en el proceso de su constitución. Al 31 de diciembre del 2025 y 2024 la Reserva Legal constituida por la Entidad asciende a ₡ 395.948.801.954 y ₡ 335.000.000.000, respectivamente.

Aprobación de estados financieros: según disposiciones de la Ley N° 861/96 “General de Bancos, Financieras y Otras Entidades de Crédito”, las entidades autorizadas a operar de acuerdo con esta Ley, sean nacionales o extranjeras, podrán distribuir sus utilidades previa aprobación por parte de la Superintendencia de Bancos (en adelante “SIB”) del Banco Central del Paraguay, de sus respectivos estados financieros anuales auditados, siempre y cuando ésta se expida dentro del término de ciento veinte (120) días del cierre del ejercicio económico. Vencido el plazo sin que la SIB se pronuncie, las utilidades podrán ser distribuidas.

Impuesto a la distribución de utilidades: con la vigencia de la Ley 6.380/2019 “De Modernización y Simplificación del Sistema Tributario Nacional” que establece el Impuesto a los Dividendos y a las Utilidades (IDU), la distribución está gravada a las tasas del 8% para residentes en el país y 15% para no residentes.

e) Corrección monetaria del capital:

De acuerdo con el Artículo Nro. 11° de la Ley N° 861/96, las entidades financieras deben actualizar anualmente su capital en función al IPC calculado por el BCP. El valor actualizado del capital mínimo para el ejercicio económico finalizado al 31 de diciembre de 2025 es de ₡ 70.390.000.000, de acuerdo con la Circular SB. SG. N° 3/2025, y para el año finalizado al 31 de diciembre de 2024 fue de ₡ 67.830.000.000, de acuerdo con la Circular SB SG N° 00001/2024. El capital integrado de la Entidad al 31 de diciembre de 2025 y 2024 (ver Nota D.2) se encuentra por encima del mínimo legal exigido a dichas fechas.

f) Bienes de uso

De acuerdo con la Ley Nro. 861/96 Ley de Bancos, Art. 70° las entidades bancarias tienen prohibido dar en garantía sus bienes de uso, salvo los que se afecten en respaldo de las operaciones de arrendamiento financiero y al Banco Central del Paraguay.

C.12) Garantías otorgadas respecto a pasivos

Al 31 de diciembre de 2025 y 2024, no existen garantías otorgadas por la Entidad respecto a sus pasivos, con excepción de las obligaciones contraídas y emergentes con la Agencia Financiera de Desarrollo (AFD), cuyos contratos son y serán obligaciones directas e incondicionales de la Entidad, constituyéndose las mismas en créditos privilegiados con respecto a otras obligaciones y pasivos (actuales o contingentes) no garantizados y no subordinados, emitidos, creados o asumidos actualmente o en el futuro por la Entidad.

Estos préstamos, que garantizan las obligaciones con la AFD, corresponden a operaciones conceptualizadas como redescuento de cartera, aprobados dentro de los contratos establecidos entre ambas partes.

C.13) Distribución de créditos y obligaciones por Intermediación Financiera según sus vencimientos

La distribución de los créditos y obligaciones por intermediación financiera, abierta según sus vencimientos, se halla compuesta de la siguiente forma:

Al 31 de diciembre de 2025

Plazos para vencimiento - Saldos Al 31 de diciembre de 2025						
Concepto	Hasta 30 días	De 31 hasta 180 días	Desde 181 Hasta 1 año	Más de 1 Año y Hasta 3 años	Más 3 años	Total general
Créditos Vigentes Sector Financiero (*)	268.255.320.292	188.988.819.930	45.832.030.102	34.465.159.541	-	537.541.329.865
Créditos vigentes sector no financiero (*)	1.014.132.189.657	2.574.727.070.134	1.261.898.677.076	1.774.543.383.542	1.768.302.846.742	8.393.604.167.151
Total de Créditos Vigentes	1.282.387.509.948	2.763.715.890.064	1.307.730.707.179	1.809.008.543.084	1.768.302.846.742	8.931.145.497.016
Obligaciones Sector financiero (**)	340.904.948.717	253.518.821.997	351.379.031.752	742.969.368.721	1.366.973.471.166	3.055.745.642.353
Obligaciones sector no financiero (**)	4.632.098.716.031	707.577.738.809	649.001.798.348	1.112.970.325.028	233.052.592.429	7.334.701.170.645
Total obligaciones	4.973.003.664.748	961.096.560.806	1.000.380.830.100	1.855.939.693.749	1.600.026.063.595	10.390.446.812.998

Al 31 de diciembre de 2024

Plazos para vencimiento - Saldos Al 31 de diciembre de 2024						
Concepto	Hasta 30 días	De 31 hasta 180 días	Desde 181 Hasta 1 año	Más de 1 Año y Hasta 3 años	Más 3 años	Total general
Créditos Vigentes Sector Financiero (*)	83.075.794.720	122.151.705.780	73.213.870.987	117.369.468.313	9.060.563.966	404.871.403.766
Créditos vigentes sector no financiero (*)	844.074.487.760	2.357.394.121.991	1.258.223.592.223	2.021.621.882.632	1.835.978.621.890	8.317.292.706.496
Total de Créditos Vigentes	927.150.282.480	2.479.545.827.771	1.331.437.463.210	2.138.991.350.945	1.845.039.185.856	8.722.164.110.262
Obligaciones Sector financiero (**)	668.671.049.932	441.619.865.971	124.947.613.960	193.476.859.860	963.174.171.751	2.391.889.561.474
Obligaciones sector no financiero (**)	5.043.070.833.341	991.558.574.864	766.759.612.831	955.123.042.191	180.624.278.398	7.937.136.341.625
Total obligaciones	5.711.741.883.273	1.433.178.440.835	891.707.226.791	1.148.599.902.051	1.143.798.450.149	10.329.025.903.099

(*) Incluye capital, intereses, operaciones a liquidar, deudores por créditos documentarios diferidos, netos de ganancias por valuación a realizar, neto de provisiones.

(**) Incluye saldos de capital de depósitos, préstamos con entidades del exterior, corresponsales aceptantes de créditos documentarios, intereses devengados y operaciones a liquidar.

La Gerencia de la Entidad controla su liquidez fundamentalmente mediante el calce de vencimientos de sus activos y pasivos, conforme a las estrategias de corto, mediano y largo plazo definidas y monitoreadas permanentemente, tanto para los activos como para los pasivos.

Adicionalmente, la Entidad tiene definidos planes de contingencia para casos de necesidades de liquidez transitorias. La posición de liquidez es monitoreada y las pruebas de estrés de liquidez son llevadas a cabo de forma regular bajo una variedad de escenarios que abarcan tantas condiciones normales de mercado, como también más severas. Todas las políticas y procedimientos de liquidez se encuentran sujetos a la revisión y aprobación del Comité de Activos y Pasivos.

C.14) Concentración de la cartera activa por número de clientes

La composición por número de clientes (sector no financiero) al 31 de diciembre de 2025 es como sigue:

Número de Clientes	Monto y porcentaje de cartera			
	Vigente	%	Vencida	%
	₡ (*)		₡ (*)	
10 Mayores deudores	849.152.838.435	10	9.766.217.502	9
50 Mayores deudores	1.626.087.266.493	19	14.792.986.964	14
100 Mayores deudores	854.433.702.885	10	11.294.041.712	11
Otros	5.182.965.258.350	61	71.033.715.157	66
Totales	8.512.639.066.163	100	106.886.961.335	100
Operaciones a Liquidar	285.389.188		-	
Menos: Provisiones Genéricas	(119.320.288.200)		-	
Saldo Contable Neto	8.393.604.167.151		106.886.961.335	

La composición por número de clientes al 31 de diciembre de 2024 es como sigue:

Número de Clientes	Monto y porcentaje de cartera			
	Vigente	%	Vencida	%
	₡ (*)		₡ (*)	
10 Mayores deudores	861.448.719.925	10	9.652.962.512	11
50 Mayores deudores	1.571.455.217.502	19	13.141.432.687	15
100 Mayores deudores	940.778.169.473	11	11.906.736.251	13
Otros	5.066.508.728.984	60	54.608.614.041	61
Totales	8.440.190.835.884	100	89.309.745.491	100
Operaciones a Liquidar	471.441.552		-	
Menos: Provisiones genéricas	(123.369.570.940)		-	
Saldo Contable Neto	8.317.292.706.496		89.309.745.491	

(*) El cuadro refleja los 10 mayores deudores, los siguientes 50 mayores deudores y así sucesivamente. Los montos considerados en este cuadro incluyen los saldos de capital más intereses devengados luego de provisiones y ganancias por valuación a realizar.

C.15) Créditos, obligaciones y contingencias con personas y empresas vinculadas

Al 31 de diciembre de 2025

Concepto	Saldo contable antes de provisiones	Provisiones	Saldo contable después de provisiones
	₡	₡	₡
Activos			
Créditos vigentes sector no financiero	24.119.551.650	-	24.119.551.650
Contingencia	12.167.625.790	-	12.167.625.790
Total	36.287.177.440	-	36.287.177.440

Concepto	Saldo contable
	₡
Pasivos	
Obligaciones por intermediación financiera SNF - depósitos	977.337.715.747
Total	977.337.715.747

Al 31 de diciembre de 2024:

Concepto	Saldo contable antes de provisiones	Provisiones	Saldo contable después de provisiones
	₡	₡	₡
Activos			
Créditos vigentes sector no financiero	33.765.096.180	-	33.765.096.180
Contingencia	11.780.624.610	-	11.780.624.610
Total	45.545.720.790	-	45.545.720.790

Concepto	Saldo contable
	₡
Pasivos	
Obligaciones por intermediación financiera SNF - depósitos	775.139.526.202
Total	775.139.526.202

C.16) Créditos diversos

La composición al 31 de diciembre de 2025 y 2024, es como sigue:

Concepto	31.12.2025	31.12.2024
	₡	₡
Diversos - cheques plaza local para cámara compensadora	9.944.374.207	7.536.782.339
Anticipos por Compra de Bienes y Servicios	-	426.020.544
Cargos pagados por anticipado	9.432.366.525	8.438.927.693
Cuentas Varias a cobrar	16.653.212.952	9.500.825.861
Venta a plazo de bienes muebles e inmuebles	9.623.301.164	27.872.238.275
Créditos fiscales disponibles	-	633.850.802
Otros	5.811.496.469	6.985.296.864
Ganancias por Valuación en Suspenseo	(27.729.493)	-
Provisiones (ver Nota C.6.)	(2.974.327.377)	(3.154.262.386)
Total	48.462.694.447	58.239.679.992

C.17) Cualquier otro hecho que por su importancia justifique su exposición.

En fecha 19 de agosto de 2024, los directorios de Banco Atlas S.A. y Banco Familiar S.A.E.C.A. anunciaron el inicio del proceso de fusión por consolidación entre ambas entidades.

Posteriormente, en fecha 10 de octubre de 2024, se celebró la Asamblea Extraordinaria de Accionistas de Banco Atlas S.A. según Acta N° 65, mediante la cual aprobó el compromiso previo de fusión entre Banco Atlas S.A. y Banco Familiar S.A.E.C.A., autorizándose al Directorio de la Entidad a continuar con los trámites tendientes a concretar el proceso de fusión.

En fecha 17 de enero de 2025, el Directorio de Banco Central del Paraguay emitió la Resolución N° 9 Acta N° 3, en la cual se aprobaba la prosecución de los trámites tendientes a la fusión definitiva.

En el mes de diciembre de 2025, por motivos ajenos a la voluntad de ambas partes, los Directorios de Banco Atlas S.A. y de Banco Familiar S.A.E.C.A. resolvieron, de común acuerdo, discontinuar el proceso fusión. En consecuencia, el 29 de diciembre de 2025 se celebró la Asamblea Extraordinaria de Accionistas de Banco Atlas S.A., según Acta N° 68, en la cual se aprobó la suspecion del proceso de Fusión, dándose así por finalizado el proceso iniciado en el año 2024.

C.18) Contingencias y Compromisos

Debido a la existencia de juicios iniciados por terceros por supuestos daños y perjuicios, y con base en la opinión y estimación de los asesores legales de la Entidad, se ha constituido provisiones al 31 de diciembre de 2025 y 2024 por ₡193.217.095 y ₡ 258.641.653 respectivamente, registradas en el rubro Provisiones y Previsiones. La Gerencia estima que estas provisiones son suficientes para cubrir las mencionadas contingencias.

NOTA D: PATRIMONIO

D.1) Patrimonio efectivo

Los límites y restricciones para las operaciones de las Entidades financieras se determinan en función de su patrimonio efectivo.

El patrimonio efectivo de la Entidad al 31 de diciembre de 2025 y 2024 asciende a ₡ 1.146.714.043.549 y ₡ 1.306.336.631.305, respectivamente. La Resolución N° 1 Acta N° 44 del 21 de julio de 2011 del directorio del BCP modificada por la Resolución N° 3, Acta N° 4 de fecha 2 de febrero de 2012, determinó la composición del Capital Principal (Nivel 1) y del Complementario (Nivel 2) de las Entidades financieras, a efectos del cálculo de su solvencia patrimonial. Esta Resolución establece, además, la proporción mínima que en todo momento deberá existir entre el Capital Principal y el importe de los Activos y Contingentes ponderados por riesgo la cual no podrá ser inferior al 8%. Asimismo, la proporción mínima entre el Capital Principal junto con el Capital Complementario y los activos y contingentes ponderados por riesgo no debe ser inferior al 12%.

Al 31 de diciembre de 2025, la Entidad mantiene la relación en 12,81 % para el Capital Principal (Tier 1) y del 14,58 % para el Capital Principal y Capital Complementario (Tier 2). Al 31 de diciembre de 2024, la Entidad mantenía la relación en 12,68 % para el Capital Principal (Tier 1) y del 17,01 % para el Capital Principal y Capital Complementario (Tier 2).

D.2) Capital mínimo

El capital mínimo e indexado por inflación al cierre del ejercicio del 31 de diciembre de 2025 que, en virtud de las disposiciones del Banco Central del Paraguay en la materia, obligatoriamente deben tener como capital integrado los Bancos que operan en el sistema financiero nacional, asciende a Gs. 70.391 millones, según Circular SB SG N° 00003/2025. (₡ 67.830 millones al cierre del ejercicio 2024, según Circular SB SG N° 00001/2024). Ante un eventual déficit de capital de la Entidad, respecto al capital mínimo exigido anualmente a las Entidades financieras, debe ser cubierto antes de la finalización del primer semestre de cada año.

Al 31 de diciembre de 2025 y 2024 respectivamente, el capital integrado de la Entidad asciende a ₡ 696.666.670.000. El capital integrado de la Entidad al 31 de diciembre de 2025 y 2024 se encuentra por encima del mínimo legal exigido a dichas fechas.

D.3) Ajustes al patrimonio

Corresponde a la contrapartida del revalúo de bienes de uso. De acuerdo con las disposiciones legales, la reserva de revalúo (ver Nota C.8) puede ser capitalizada, pero no puede ser distribuida a los accionistas como utilidades o dividendos.

D.4) Utilidad Neta por Acción Ordinaria

La Entidad calcula la utilidad neta por acción ordinaria dividiendo la utilidad neta del ejercicio atribuible a los accionistas ordinarios para el número promedio ponderado de acciones ordinarias en circulación durante el ejercicio.

El número del promedio ponderado de acciones ordinarias en circulación durante el ejercicio, refleja el hecho de que la cifra del capital de los accionistas puede haber variado durante el ejercicio, como resultado del mayor o menor número de acciones en circulación en un momento determinado y es calculado a partir del número de acciones ordinarias en circulación al comienzo del periodo, ajustado debido al número de acciones ordinarias recompradas o emitidas durante el periodo, multiplicado por un factor de ponderación de tiempo.

La Entidad calcula la utilidad neta por acción sobre la base de la utilidad del año, y al 31 de diciembre del 2025 y 2024 se cuenta 696.666 acciones ordinarias promedio respectivamente, de un valor nominal de ₡ 1.000.000 cada acción

Concepto	31/12/2025	31/12/2024
Utilidad Neta del Ejercicio	338.353.724.662	304.744.009.772
Acciones Ordinarias Nominativas y Acciones Preferidas	696.666	696.666
Ganancia neta por acción	485.676	506.144

D.5) Restricción a la distribución de utilidades

a) Reserva Legal: De acuerdo con la Ley N° 861/96 “General de Bancos, Financieras y Otras Entidades de Crédito” y sus modificatorias, las Entidades financieras deberán contar con una reserva no menor al equivalente del 100% de su capital. Dicha reserva deberá ser constituida transfiriendo anualmente no menos del 20% de las utilidades netas de cada ejercicio financiero hasta alcanzar el 100% de su capital integrado.

b) Aprobación de Estados Financieros: según la Ley N° 861/96 “General de Bancos, Financieras y Otras Entidades de crédito” y sus modificatorias, las Entidades financieras autorizadas a operar de acuerdo con esta Ley, sean nacionales o extranjeras, podrán distribuir sus utilidades una vez cumplidos los requisitos de publicación de balances, previo dictamen de los auditores externos, la autorización de la asamblea de accionistas y de la opinión de la Superintendencia de Bancos, siempre y cuando ésta última se expida dentro del término de ciento veinte días del cierre del ejercicio. A la fecha de emisión de los Estados Financieros adjuntos, la Entidad ha cumplido todos los requisitos mencionados precedentemente para poder distribuir sus utilidades acumuladas hasta el ejercicio 2024, inclusive.

c) Impuesto a la Renta: de acuerdo con la legislación tributaria vigente, Ley N° 6380/19 “De Modernización y Simplificación del Sistema Tributario Nacional”, con vigencia a partir del 1 de enero de 2020, se aplica el Impuesto a los Dividendos y Utilidades (“IDU”), que grava las utilidades, dividendos o rendimientos cobrados en carácter de accionista de una sociedad constituida en el país. Este impuesto se aplica por la vía de la retención, siendo el agente designado las entidades pagadoras de las utilidades y dividendos. Las tasas por aplicarse son las siguientes: 8% si el que percibe los dividendos, utilidades o rendimientos es una persona física, jurídica u otro tipo de entidad residente en el país; y 15% siempre y cuando, el receptor sea una entidad, persona física o jurídica no residente en el país.

NOTA E: INFORMACIÓN REFERENTE A LAS CONTINGENCIAS

La composición del saldo de las Líneas de Crédito, Créditos documentarios, Garantías es la siguiente:

Líneas de crédito	31.12.2025 ₡	31.12.2024 ₡
Créditos a utilizar en cuentas corrientes	19.330.563.046	24.940.560.925
Créditos a utilizar mediante uso de tarjetas de crédito	434.036.974.629	394.300.027.468
Otras líneas acordadas	225.849.188.848	176.299.987.893
Total	679.216.726.523	595.540.576.286

Al 31 de diciembre de 2025 y de 2024, la Entidad no tiene líneas de créditos que individualmente superen el 10% del total del activo.

NOTA F: INFORMACIÓN REFERENTE A LOS RESULTADOS

F.1) Reconocimiento de las ganancias y pérdidas

La Entidad aplicó el principio de lo devengado a los efectos del reconocimiento de ingresos e imputación de egresos o costos incurridos, con las siguientes excepciones en que los ingresos se reconocen como ganancia en el momento de su percepción o cobro conforme a las disposiciones del Banco Central del Paraguay, en la materia:

- los productos financieros devengados y no percibidos de deudores correspondientes a deudores y créditos clasificados en las categorías 2 (que no sean por criterios subjetivos), 3, 4, 5 y 6, que se reconocen como ganancias en el momento de su cobro. (ver Nota C.5)
- las ganancias por valuación de deudores con créditos vencidos y vigentes clasificados en las categorías 2 (que no sean por criterios subjetivos), 3, 4, 5 y 6, que se reconocen como ganancias en el momento de su cobro; (ver Nota C.5)
- las ganancias por valuación de aquellas operaciones de créditos e inversiones en moneda extranjera vencidos o clasificados en categorías de riesgos superiores a la de “2”, las cuales se reconocen como ingreso a medida que se cobran. (ver Nota.C.5)
- las ganancias por realizar y las ganancias por valuación de saldos en moneda extranjera de aquellas operaciones por venta de bienes a plazo, las cuales se reconocen como ingreso a medida que se cobran los créditos. (ver Nota C.5)
- las ganancias por ajuste a valores de mercado de las inversiones en títulos de renta fija o variable con cotización en un mercado secundario de valores, las cuales se reconocen como ingreso cuando se realizan. (ver Nota C.7)
- comisiones por servicios bancarios que se reconocen como ingreso cuando se cobran.

El Plan y Manual de cuentas del Banco Central del Paraguay establece que los ajustes de resultados de ejercicios anteriores se registran en el estado de resultados del ejercicio corriente, sin afectar las cuentas del patrimonio neto de la Entidad.

F.2) Diferencias de cambio en moneda extranjera

Las diferencias de cambio correspondientes al mantenimiento de activos y pasivos en moneda extranjera se muestran netas en las líneas del Estado de Resultados denominadas “Valuación de Activos y Pasivos en Moneda Extranjera”, como sigue:

Concepto	31.12.2025 Importe en ₡	31.12.2024 Importe en ₡
Ganancias por valuación de activos y pasivos financieros en moneda extranjera	5.498.853.176.845	2.466.220.858.563
Pérdidas por valuación de pasivos y activos financieros en moneda extranjera	(5.457.517.472.161)	(2.440.856.966.115)
Diferencia de cambio neta sobre activos y pasivos financieros en moneda extranjera	41.335.704.684	25.363.892.448
Ganancias por valuación de otros activos y pasivos en moneda extranjera	11.029.330.031.300	4.163.167.640.425
Pérdidas por valuación de otros pasivos y activos en moneda extranjera	(11.032.879.937.239)	(4.155.643.573.387)
Diferencia de cambio neta sobre otros activos y pasivos en moneda extranjera	(3.549.905.939)	7.524.067.038
Diferencia de cambio neta sobre el total de activos y pasivos en moneda extranjera	37.785.798.745	32.887.959.486

De acuerdo con lo mencionado en los puntos b) y c) de la **Nota F.1**, las diferencias de cambio correspondientes al mantenimiento de créditos e inversiones en moneda extranjera clasificados en las categorías “3”, “4”, “5” y “6” y a “Deudores por venta de bienes a plazo en moneda extranjera”, se reconocen como ingreso en función a su realización.

Las diferencias de cambio netas por operaciones de cambio y arbitraje se exponen en las líneas del estado de resultados denominadas “Otras ganancias operativas – Ganancias por créditos diversos” en caso de Ganancia y cuando el resultado genera pérdida se exponen en la línea “Otras pérdidas operativas”.

F.3) Impuesto a la Renta

El impuesto a la renta que se carga a los resultados del año a la tasa del 10% se basa en la Ley N° 6380/19 “De Modernización y Simplificación del Sistema Tributario Nacional”, con vigencia a partir del 1 de enero de 2020, la cual establece el esquema de imposición del *Impuesto a la Renta Empresarial (“IRE”)*.

Con la vigencia de dicha Ley (6.380/2019), ésta establece el *Impuesto a los Dividendos y a las Utilidades (IDU)*, siendo la distribución de utilidades gravada a las tasas del 8% para residentes en el país y el 15% para no residentes.

El cargo a resultados en concepto de impuesto a la renta al 31 de diciembre de 2025 asciende a ₡29.034.721.697 (₡23.927.226.818 al 31 de diciembre de 2024).

La registración contable del impuesto diferido no está prevista en las normas emitidas por el Banco Central del Paraguay. La Entidad determina el impuesto a la renta aplicando la tasa vigente sobre la utilidad impositiva estimada, sin considerar el efecto de las diferencias temporarias entre el resultado contable y el impositivo.

F.4) Aportes al Fondo de Garantía de Depósitos (“FGD”)

En virtud de lo dispuesto en la Ley N° 2.334 de fecha 12 de diciembre de 2003, la cual entre otras cosas, crea un nuevo régimen de garantía legal de los depósitos del sistema financiero nacional que tiene por objeto la protección parcial del ahorro público en las Entidades financieras privadas autorizadas a operar por el Banco Central del Paraguay hasta el equivalente de 75 salarios mínimos por depositante.

A partir del tercer trimestre del año 2004 las Entidades financieras aportan trimestralmente en forma obligatoria al FGD creado por dicha Ley y administrado por el Banco Central del Paraguay, el 0,12% de los saldos promedios trimestrales de su cartera de depósitos en moneda nacional y extranjera. El monto aportado por la Entidad al FGD durante los ejercicios finalizados el 31 de diciembre del 2025 y 2024, que constituyen gastos no recuperables por ₡39.929.591.038 y ₡39.144.593.893 respectivamente, los cuales forman parte del rubro Gastos Generales.

NOTA G: EFECTOS INFLACIONARIOS

No se han efectuado ajustes por inflación sobre los mencionados estados financieros (ver Nota B.2).

NOTA H: DEPÓSITOS EN EL BANCO CENTRAL DEL PARAGUAY

El saldo de esta cuenta corresponde a depósitos mantenidos en el Banco Central del Paraguay en los siguientes conceptos:

Concepto	31 de Diciembre de	
	2025 ₡	2024 ₡
Encaje legal - guaraníes	395.394.541.763	411.904.153.904
Encaje legal - moneda extranjera	668.955.883.587	752.381.583.791
Encaje especial - Resolución N° 1/131 y 189/93	1.744.534.797	654.738.708
Depósitos - moneda extranjera	97.567.736.006	204.949.887.878
Depósitos por operaciones monetarias	58.269.988.638	23.718.751.465
Sistemas de Pagos instantáneos (SPI)	225.887.176.545	626.792.502
Total	1.447.819.861.336	1.394.235.908.248

Los encajes legales, cuya disponibilidad está restringida, se originan en las siguientes disposiciones del Banco Central del Paraguay, vigentes al 31 de diciembre de 2025.

H.1) Encaje legal - Moneda Nacional

Conforme con lo establecido en la Resolución N° 30, Acta N° 44 de fecha 28 de setiembre de 2012 del Directorio del Banco Central del Paraguay, los Bancos deben mantener encajes legales sobre los depósitos en moneda nacional, en la siguiente proporción:

Concepto	Vista	De 2 días a 360 días	De 361 días y más
Cuenta adelanto	18%	-	-
Cuenta corriente	18%	-	-
Depósitos de ahorro	18%	-	-
Depósitos de ahorro a plazo	-	18%	-
CDA	-	18%	-
Títulos de inversión	-	18%	-

En el caso de depósitos captados bajo la modalidad de imposiciones periódicas iguales ("Ahorro Programado"), sustentados por un contrato específico para el efecto, sobre el saldo acumulado se aplicará la tasa del Encaje Legal que corresponda al plazo promedio del contrato de depósitos periódicos.

H.2) Encaje legal - Moneda extranjera

Conforme con lo establecido en la Resolución N° 31, Acta N° 44 de fecha 28 de setiembre de 2012 del Directorio del Banco Central del Paraguay, desde la fecha de vigencia de esta los Bancos deben mantener encajes legales sobre los depósitos en moneda extranjera en la siguiente proporción:

Concepto	Vista	De 2 días a 360 días	De 361 días hasta 540 días	De 541 días hasta 1.080 días	Más de 1.080 días
Cuenta corriente	24,00%	-	-	-	-
Depósito de ahorro	24,00%	-	-	-	-
Depósitos de ahorro a plazo	-	24,00%	16,5%	-	-
Certificado de depósito de ahorro	-	24,00%	16,5%	-	-
Título de inversión	-	-	16,5%	-	-

H.3) Encajes especiales por cancelación anticipada de o rescate anticipado de los instrumentos a plazo (Resolución N° 11, Acta N° 25 del 20 de abril de 2010, y Resolución N° 30, Acta N°44 del 28 de setiembre del 2012)

En caso de cancelaciones anticipadas de instrumentos para cuyos plazos originales correspondería una tasa de encaje diferente a los depósitos en cuenta corriente, se aplicará por un plazo equivalente al tiempo transcurrido entre la fecha de inicio de la operación y la fecha de la cancelación anticipada, la siguiente tasa de encaje legal:

- Para depósitos en moneda nacional, la tasa de encaje aplicada sobre los depósitos en cuenta corriente moneda nacional más 2 (dos) puntos porcentuales,
- Para los depósitos en moneda extranjera, tasa de encaje aplicada sobre depósitos en cuenta corriente moneda extranjera más 4 (cuatro) puntos porcentuales.

NOTA I: OBLIGACIONES POR INTERMEDIACIÓN FINANCIERA

El saldo del rubro incluye operaciones a liquidar e intereses devengados y se compone como sigue:

Concepto	31 de Diciembre de	
	2025 ₡	2024 ₡
Sector Financiero		
Depósitos	1.189.049.080.328	471.453.977.644
Corresponsales aceptantes de créditos documentarios	-	33.383.583.563
Operaciones a Liquidar	185.207.451.293	335.033.637.426
Préstamos obtenidos de la AFD (*)	1.141.796.839.891	941.340.958.866
Prestamos de entidades financieras del exterior	490.572.570.000	559.453.750.000
Sobregiros en Cuenta Corriente	8.877.208	66.642.613
Operaciones pendiente de compensación ATM	8.823.915.953	27.186.560.549
Acreedores por cargos financieros devengados	40.286.907.680	23.970.450.813
Total Sector Financiero	3.055.745.642.353	2.391.889.561.474
Depósitos - sector privado		
Cuentas corrientes	2.117.178.108.884	2.295.190.521.828
Depósitos a la vista	1.365.259.501.767	1.439.822.866.354
Certificados de depósito de ahorro	2.330.295.849.675	2.695.395.250.199
Depósitos a la vista combinadas con Ctas. Ctes.	881.688.718.768	986.390.430.919
Depósitos a la vista-documentos pendientes de Conf.	14.582.832.877	9.569.529.902
Depósitos a plazo por ahorro programado	14.173.052.167	13.080.438.651
Giros y transferencias a Pagar	2.095.223.081	164.336.720
	6.725.273.287.219	7.439.613.374.573
Obligaciones por tarjetas de crédito	16.223.669.081	12.815.012.307
Depósitos - Sector Público		
Cuentas corrientes	19.529.780.652	18.096.959.596
Depósitos a la vista	7.405.375.849	58.841.035.862
Acreedores por Documentos a Compensar	-	-
Depósitos a la vista combinadas con Ctas. Ctes.	70.683.489.871	43.459.468.043
Certificados de depósito de ahorro	125.000.000.000	225.000.000.000
Bonos Emitidos y en Circulación	305.211.360.000	58.734.450.000
	544.053.675.453	416.946.925.808
Operaciones a Liquidar	4.781.264.132	430.447.787
Acreedores por cargos financieros devengados	60.592.943.841	80.145.593.457
Total Sector no Financiero	7.334.701.170.645	7.937.136.341.625

(*) Corresponde al saldo de los préstamos obtenidos de la Agencia Financiera de Desarrollo, con fechas de vencimiento comprendidas entre el 05 de Enero de 2026 y el 10 de Diciembre de 2055, a tasas de interés anual reajustables anualmente que se encuentran entre 4,00% y 9,50% en moneda nacional (4,00% y 9,50% al 31 de diciembre de 2024) y entre 4,75% y 7,00% en US\$ (3,95% y 7,00% al 31 de diciembre de 2024).

Las tasas anuales de interés pagadas por la Entidad sobre sus depósitos a la vista y a plazo están reguladas por el mercado, pudiendo la Entidad fijar libremente sus tasas pasivas de interés dentro de los límites establecidos por el Banco Central del Paraguay. Las tasas nominales promedio de interés pasivas de la Entidad fluctúan de la siguiente manera:

31 de Diciembre de 2025	Mínima	Máxima	Mínima	Máxima
	M/N	M/N	M/E	M/E
Ahorro a la vista	0,05%	0,10%	0,01%	0,03%
Ahorro programado - hasta 365 días (*)	3%	5%	0,50%	0,75%
Ahorro programado - Más de 365	4%	8%	0,50%	3,70%
Certificado de depósitos de ahorro - hasta 180 días (*)	0,05%	4,78%	0,01%	1,54%
Certificado de depósitos de ahorro - hasta 365 días (*)	0,05%	4,99%	0,01%	1,68%
Certificado de depósitos de ahorro - Más de 365 días (*)	0,05%	7,11%	0,01%	2,69%

31 de Diciembre de 2024	Mínima	Máxima	Mínima	Máxima
	M/N	M/N	M/E	M/E
Ahorro a la vista	0,05%	0,10%	0,01%	0,03%
Ahorro programado - hasta 365 días (*)	3%	4%	0,50%	0,50%
Ahorro programado - Más de 365	4%	8%	0,50%	3%
Certificado de depósitos de ahorro - hasta 180 días (*)	0,05%	4,06%	0,01%	3,59%
Certificado de depósitos de ahorro - hasta 365 días (*)	0,05%	4,10%	0,01%	3,59%
Certificado de depósitos de ahorro - Más de 365 días (*)	0,05%	5,47%	0,01%	3,86%

(*) Las tasas de interés varían conforme al plazo de las operaciones.

NOTA J: CUENTAS DE ORDEN

Concepto	31 de Diciembre de	
	2025 ₡	2024 ₡
Garantías recibidas		
Garantías reales computables	5.702.848.586.605	5.759.518.104.410
Garantías de firmas	3.224.413.011.219	3.187.220.947.789
Administración de valores y depósitos	3.611.749.961.232	3.365.410.584.699
Negocios en el exterior y cobranzas		
Cobranzas de Importación	1.880.626.165	1.476.101.354
Valores al Cobro	164.393	673.488.360
Créditos Abiertos por Corresponsales	1.345.179.843	22.364.006.644
Otras cuentas de orden		
Fideicomisos (*)	10.202.006.920.503	9.344.437.534.621
Otras cuentas de orden - diversas	3.283.719.123.602	3.136.219.580.922
Pólizas de seguros contratadas	107.125.576.101	525.948.947.070
Deudores incobrables	146.899.661.258	128.096.404.768
Posición de cambios	4.916.751.742	50.991.906.194
Contratos Forward-Valor Nocional	-	30.597.468.958
Venta y Cesión de Cartera - Sector No Financiero	183.437.355.547	163.730.179.969
Total Cuentas de Orden	26.470.342.918.210	25.716.685.255.758

(*) Por Nota SB.SG. N° 0037/2002 de fecha 4 de enero de 2002, y ratificada por Nota SB. SG. N° 00195/2011 de fecha 25 de febrero de 2011, la Superintendencia de Bancos del Banco Central del Paraguay comunicó que la Entidad ha dado cumplimiento a los requisitos previstos en las normativas vigentes para la apertura de la Unidad de Negocios Fiduciarios

A partir de dicha comunicación se ha resuelto la habilitación de la “Unidad de Negocios Fiduciarios”, constituyendo una unidad separada y claramente diferenciada de las demás actividades de la Entidad, para actuar como fiduciarios en contratos de fideicomiso siendo la finalidad de la unidad realizar operaciones bajo el amparo legal de las garantías y seguridades jurídicas previstas en la Ley 921/96 de Negocios Fiduciarios, a los efectos de dar lugar a la formación de patrimonios autónomos con bienes a ser transferidos por los fideicomitentes al fiduciario para cumplir con las instrucciones de los fideicomitentes en cada convenio.

Al cierre de ejercicio 2025 y 2024 la Unidad de Negocios Fiduciarios presenta los siguientes importes en concepto de Activos y Patrimonio Autónomo registrados sobre los contratos cuyos procesos legales y contractuales fueron totalmente perfeccionados:

Ejercicio	Cantidad de negocios Fiduciarios	Activo Fiduciario	Patrimonio Autónomo
31.12.2025	412	11.051.054.326.194	10.202.006.920.503
31.12.2024	329	10.232.662.423.230	9.344.437.534.621

NOTA K: HECHOS POSTERIORES AL CIERRE DEL EJERCICIO

Entre el 31 de diciembre de 2025 y hasta la fecha de emisión de los presentes estados financieros, no han ocurrido otros hechos significativos de carácter financiero o de otra índole que impliquen modificaciones significativas a la estructura patrimonial o financiera o a los resultados de la entidad o su inclusión en notas a los estados financieros.

SONIA BEATRIZ RIOS DE CORONEL
 Firmado digitalmente por SONIA BEATRIZ RIOS DE CORONEL
 Fecha: 2026.02.24 12:17:17 -03'00'

Lic. Sonia Ríos de Coronel
 Gte. de Adm. y Contabilidad
 R.U.C. 1218782-8
 Pat. Prof. 010-0024020 Cat. “A”

CESAR EDUARDO COLL RODRIGUEZ
 Firmado digitalmente por CESAR EDUARDO COLL RODRIGUEZ
 Fecha: 2026.02.24 14:09:38 -03'00'

Abog. César Eduardo Coll
 Síndico Titular

HERNANDO LESME ROMERO
 Firmado digitalmente por HERNANDO LESME ROMERO

Lic. Hernando Lesme Romero
 Gerente General

MIGUEL ANGEL ZALDIVAR SILVERA
 Firmado digitalmente por MIGUEL ANGEL ZALDIVAR SILVERA
 Fecha: 2026.02.24 13:15:01 -03'00'

Ing. Miguel Ángel Zaldívar Silvera
 Presidente

Informe del **síndico**

Asunción, 5 de Marzo de 2026

Señores

PRESIDENTE Y MIEMBROS DEL DIRECTORIO
BANCO ATLAS S.A.

Presente

De conformidad a lo establecido en los Estatutos Sociales y al Art. N°. 1124 inc. e) del Código Civil, cumpro en informar a los Señores Directores, que he procedido a la revisión del Estado de Situación Patrimonial con las Notas a los Estados Contables respectivas, el Estado de Resultados, y toda la documentación correspondiente al ejercicio cerrado al 31 de diciembre de 2025 de la Firma BANCO ATLAS SOCIEDAD ANÓNIMA.

En mi opinión, los citados documentos reflejan razonablemente la situación Patrimonial, Económica y Financiera de la Empresa BANCO ATLAS S.A.

Los libros y registros fueron llevados de acuerdo con Principios de Contabilidad Generalmente aceptados, de conformidad a las leyes vigentes y a las normativas propias del Banco Central del Paraguay.

En consecuencia, me permito aconsejar a los Señores Directores la aprobación de los referidos documentos.

Atentamente,



Abog. César E. Coll R.
Síndico Titular

EVOLUCIÓN



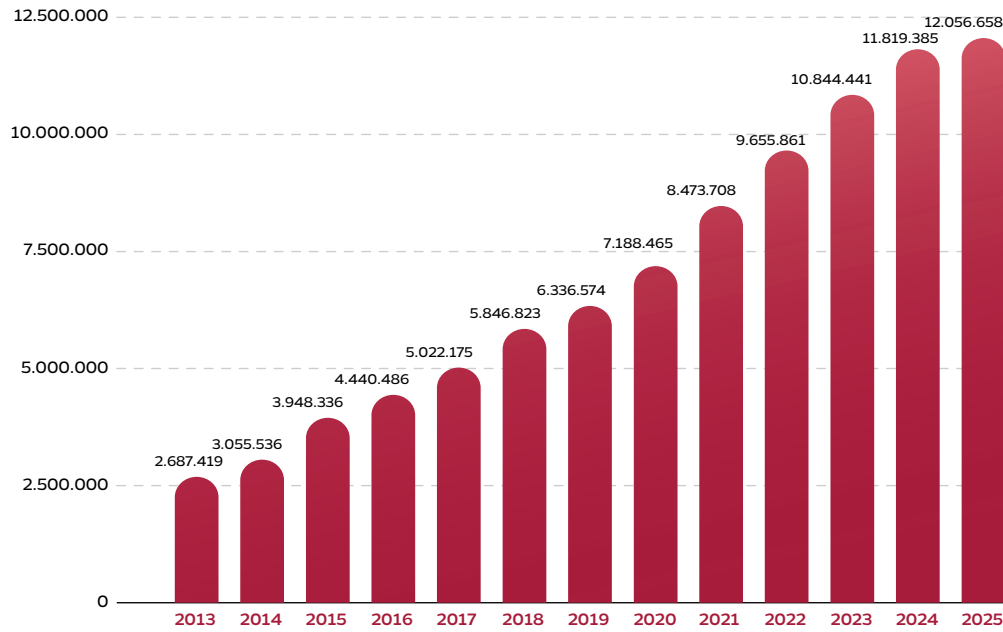

COLOCACIONES NETAS
Moneda Gs

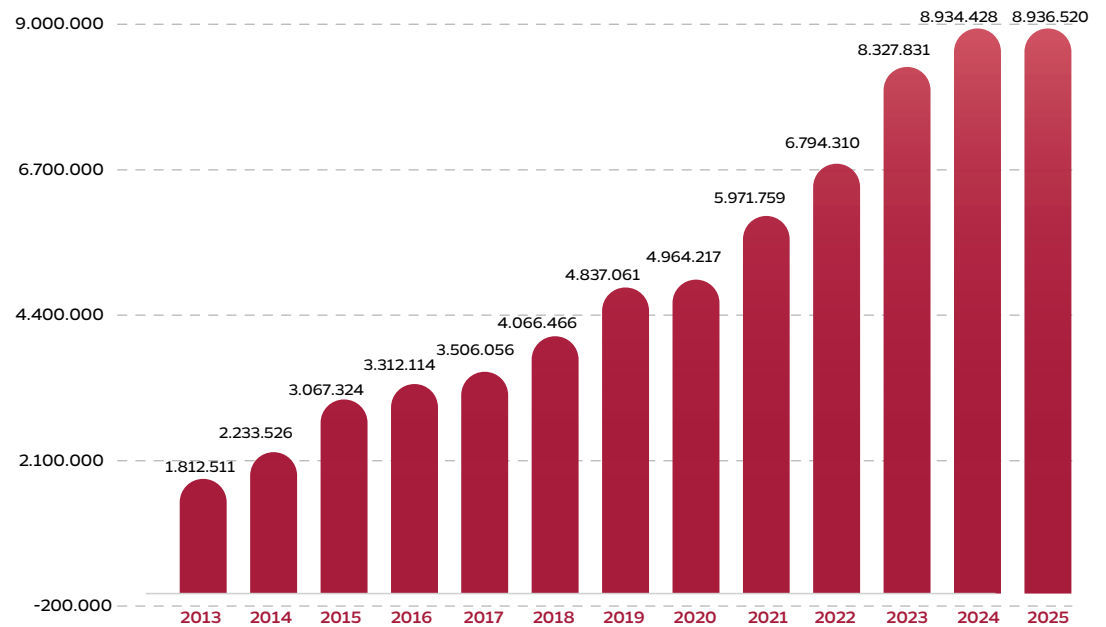

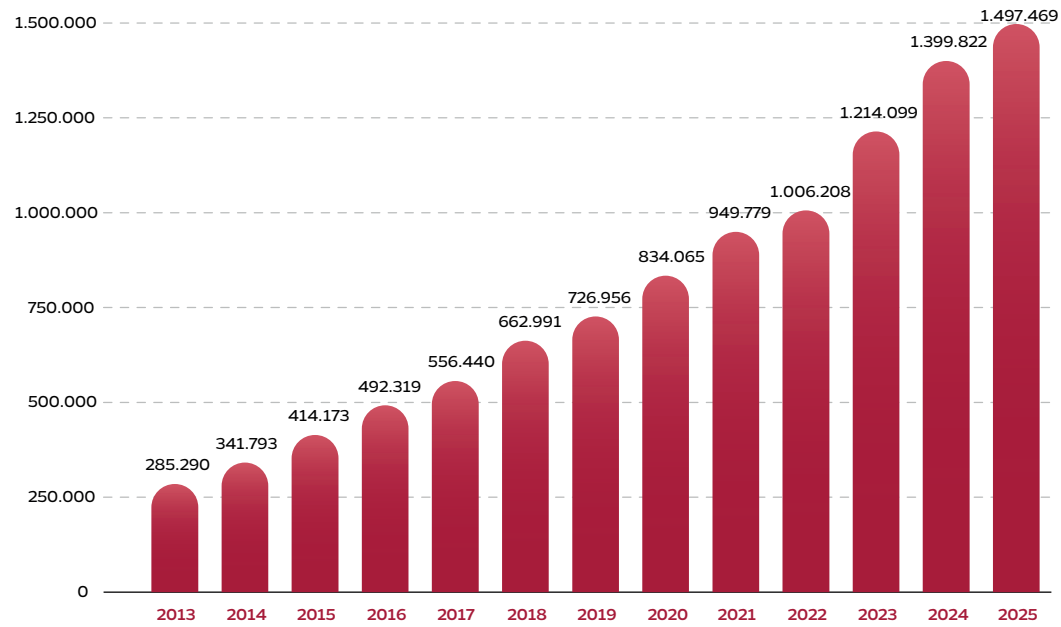

DEPÓSITOS

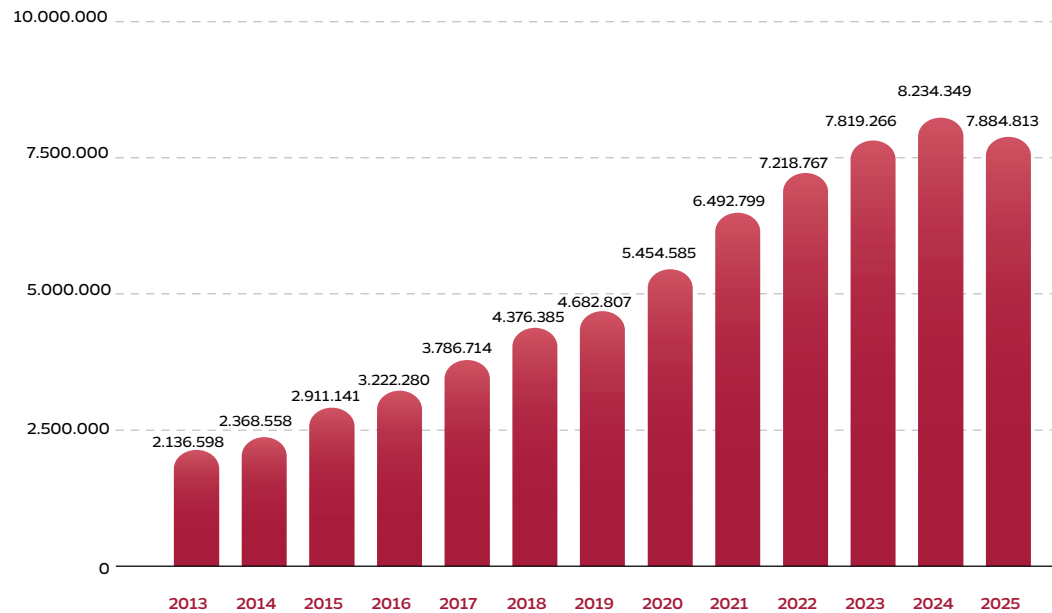

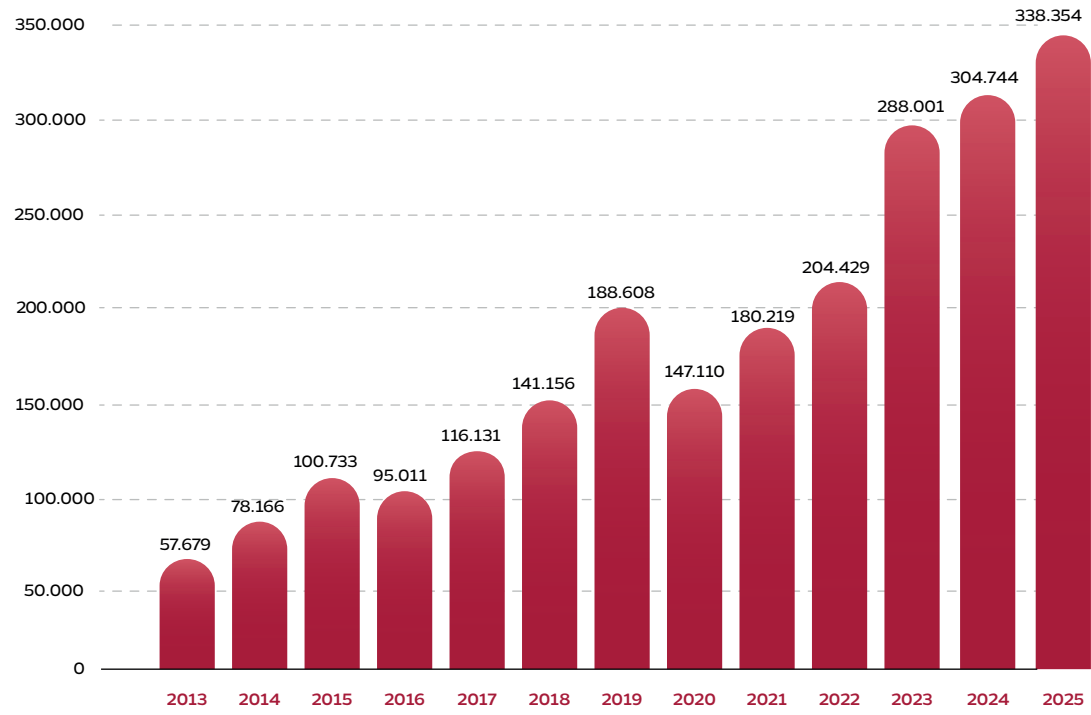

RESULTADO NETO
Moneda Gs

ROA
antes de impuestos

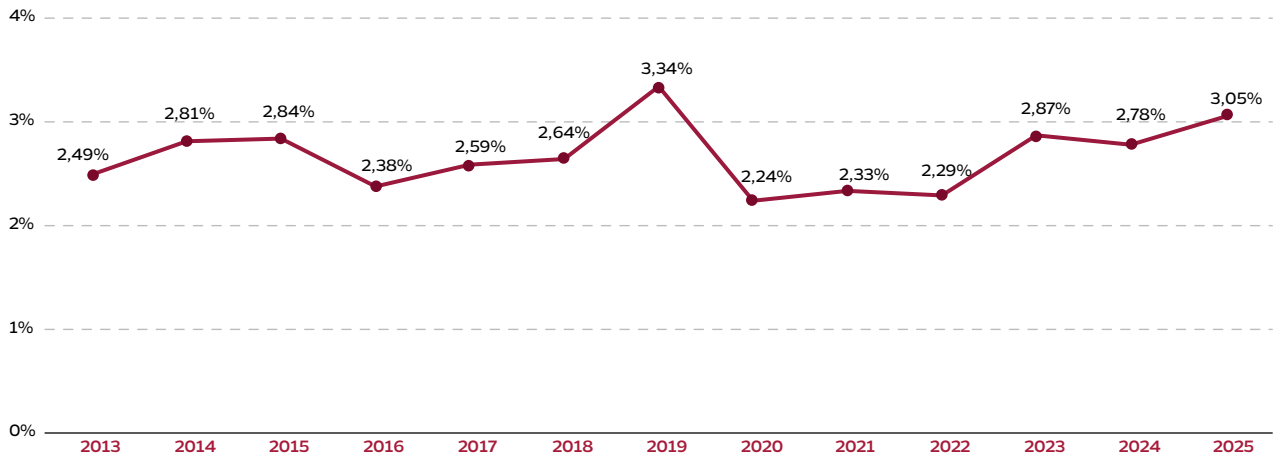

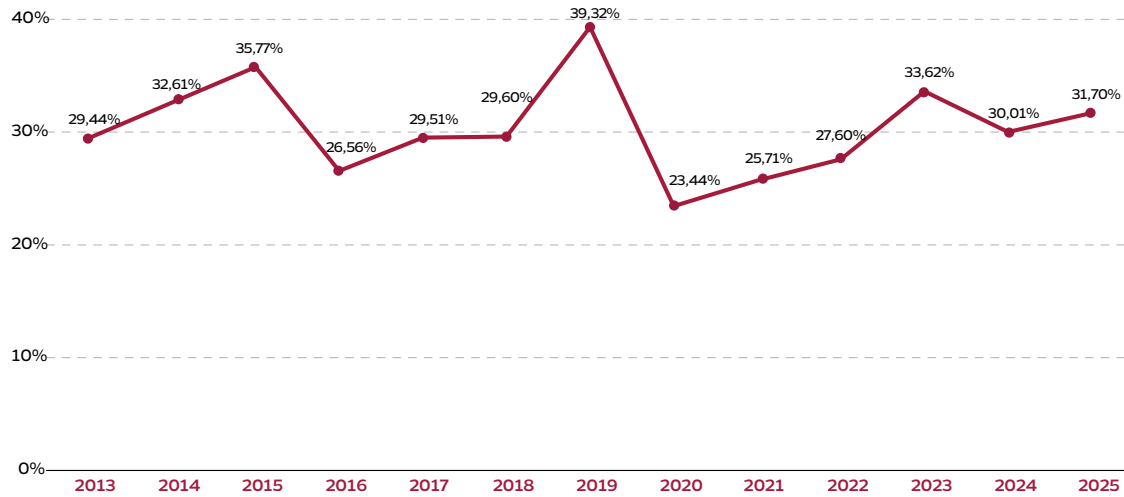

ROE antes de impuestos

MOROSIDAD

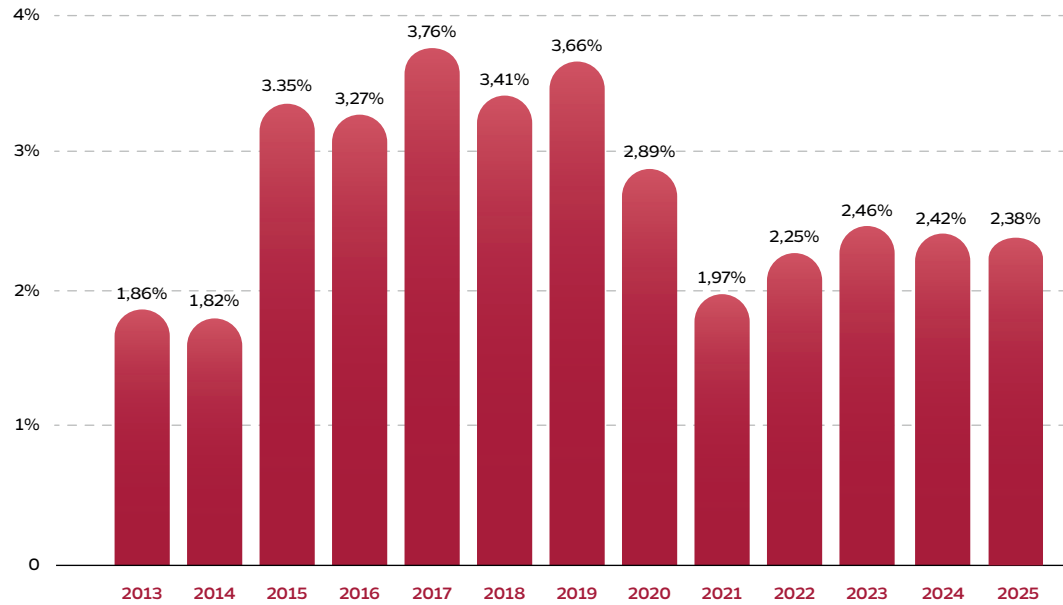

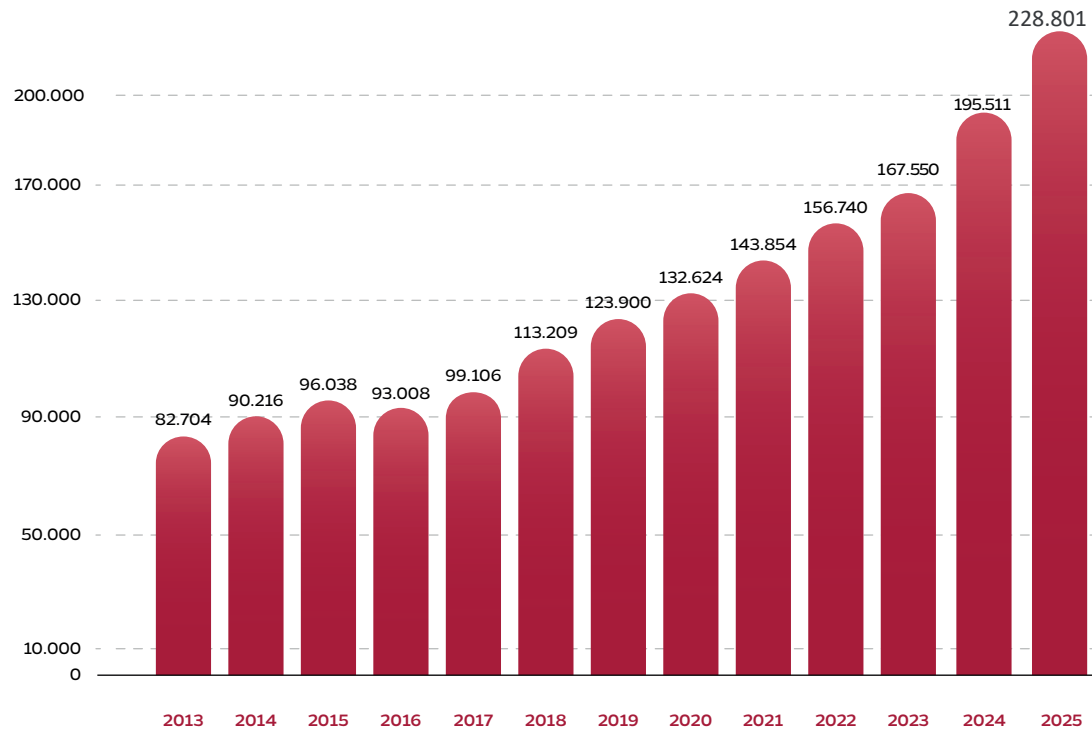

CLIENTES

EFICIENCIA

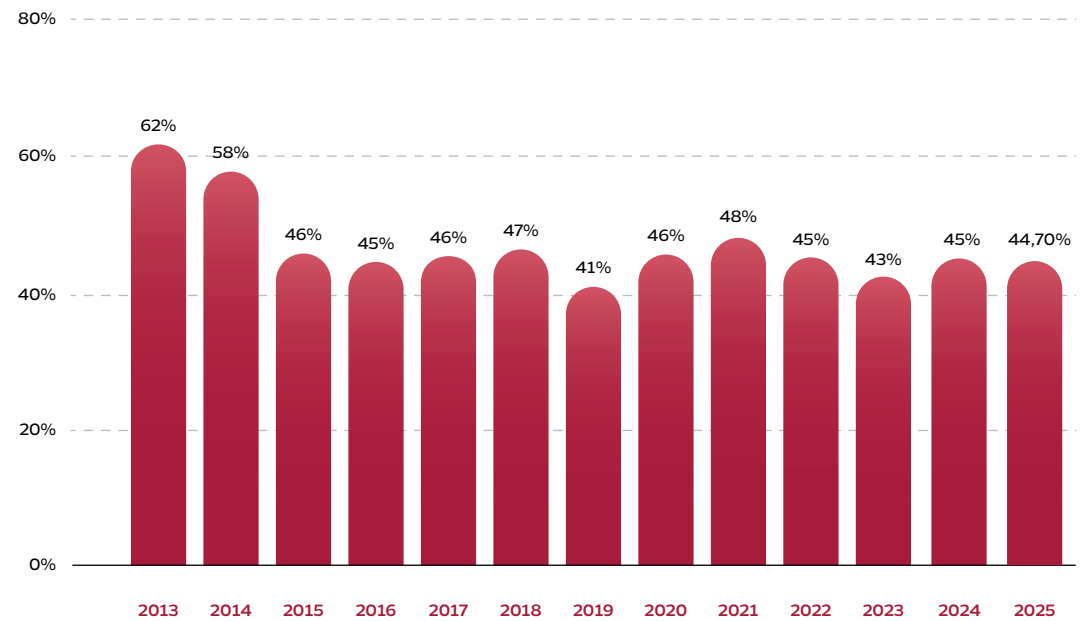



MEMORIA ANUAL **2025**